

Anexa 1 la Decizia Șefului Autorității de Management Program Regional Vest nr. 160/08.04.2026 privind aprobarea Corrigendum-ului nr. 2 de modificare a Ghidului solicitantului de finanțare (GSF) aferent Intervenției Regionale 7.1.C - Patrimoniu cultural



PROGRAMUL REGIONAL VEST 2021-2027

# GHIDUL SOLICITANTULUI DE FINANȚARE

## PATRIMONIU CULTURAL

VARIANTA CONSOLIDATĂ 08.04.2026



# Ghidul pe scurt

## DE CE ACEASTĂ INTERVENȚIE REGIONALĂ

- Obiective de patrimoniu cultural insuficient valorificate la nivelul Regiunii Vest;
- Necesitatea digitalizării și promovării obiectivelor de patrimoniu, în vederea creșterii numărului de vizitatori.

## CE SE FINANȚEAZĂ

### A. Activități privind conservarea, protejarea și valorificarea durabilă a patrimoniului cultural grupa A, din mediul urban:

- Restaurarea, protejarea și conservarea monumentului istoric;
- Restaurarea, protejarea și conservarea picturilor interioare, frescelor, picturilor murale exterioare, stucaturilor, iconostas;
- Demolarea/desființarea parțială și/sau refacerea/restaurarea unor părți ale monumentului istoric;
- Dotări interioare;
- Asigurarea iluminatului arhitectural, a iluminatului de siguranță;
- Racordarea la utilități și/sau modernizarea utilităților;
- Amenajări peisagistice pentru evidențierea/punerea în valoare a obiectivului de patrimoniu reabilitat;
- Crearea de facilități/adaptarea infrastructurii pentru acces pentru toate persoanele.

### B. Activități de digitalizare și promovare a patrimoniului cultural:

- Îmbunătățirea facilităților culturale, inclusiv prin realizarea unor pachete culturale digitalizate;
- Instrumente/sisteme digitale de măsurare a numărului de vizitatori;
- Reconstrucția digitală a monumentului istoric;
- Activități de marketing și promovare turistică, tehnici digitale de promovare.

### C. Acțiuni de cooperare și de asigurare a procesului participativ transparent:

- Acțiuni de cooperare cu alte instituții sau actori relevanți, la nivel interregional, transfrontalier/transnațional;
- Activități de asigurare a procesului participativ transparent.

### D. Măsurile conexe:

- Amenajare/modernizare/reabilitare căi de acces, parcări etc.;
- Amenajări exterioare și construirea/reabilitarea/modernizarea/demolarea construcțiilor conexe.

## BUGETUL APELULUI

**21,14 mil. euro**

## VALOAREA FINANȚĂRII SOLICITATE

**min. 500.000 euro**  
**max. 5.000.000 euro**

## CONTRIBUȚIE PROPRIE

se calculează conform  
**Machetei financiare**

## DEPUNERE PROIECTE

**11 Aprilie 2025, ora 12.00 -**  
**15 iunie 2026, ora 12.00**



## CINE POATE OBȚINE FINANȚARE

- **Unități Administrativ Teritoriale din cadrul Regiunii Vest, inclusiv cele aferente ITI Valea Jiului:** UAT municipii reședință de județ, UAT municipii, UAT orașe și UAT județe;
- **Unități de cult din cadrul Regiunii Vest,** din cadrul cultelor recunoscute în România;
- **Parteneriate între UAT din cadrul Regiunii Vest;**
- **Parteneriate între UAT din cadrul Regiunii Vest** (în calitate de lider) și **instituții publice și servicii publice locale** din cadrul Regiunii Vest, organizate ca instituții publice de interes local sau județean, finanțate din bugetul local, în subordinea UAT (în calitate de membri).

## CE TREBUIE SĂ AI ÎN VEDERE

- Proiectul se depune la faza de Proiect tehnic cu Autorizație de construire;
- Solicitantul trebuie să dețină un drept real principal fără sarcini asupra bunurilor imobile care fac obiectul cererii de finanțare;
- Proiectul trebuie obligatoriu să fie inclus în Strategia Integrată de Dezvoltare Urbană (SIDU) aferentă unui municipiu sau oraș/ să corespundă Planului de măsuri din cadrul Strategiei de dezvoltare economică, socială și de mediu a Văii Jiului;
- Investiția vizează un obiectiv de patrimoniu cultural național, clasat în grupa A;
- Obiectivul se regăsește în lista obiectivelor de patrimoniu preselectate - anexă la Ghidul solicitantului de finanțare ;
- În cadrul obiectivului de patrimoniu cultural se are în vedere implementarea minim a unui program educațional pentru elevi și/sau studenți;
- Este identificată minim o măsură specială de sprijinire a grupurilor vulnerabile de populație, în vederea îmbunătățirii accesibilității la obiectivul de patrimoniu cultural.

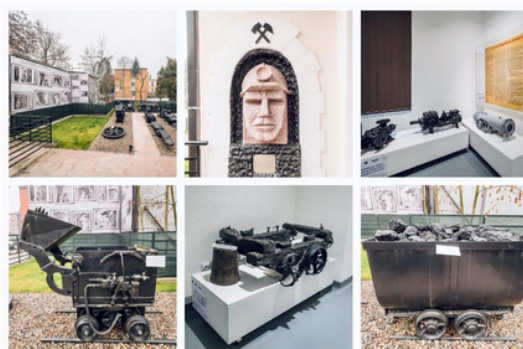

## CARE SUNT REZULTATELE URMĂRITE

- Conservarea, protecția, restaurarea și valorificarea durabilă a patrimoniului cultural grupa A, din urban, prin investiții în monumente de importanță națională, incluse în rute/circuite/trasee turistice tematice și care generează un impact economic la nivel local, inclusiv măsuri de promovare și digitalizare;
- Creșterea numărului de vizitatori.

## CARE SUNT PAȘII

- Citește cu atenție Ghidul solicitantului de finanțare și anexele sale;
- Crează-ți un cont în MySMIS, aici: <https://mysmis2021.gov.ro/>;
- Completează și transmite cererea de finanțare;
- Parcurgi etapele de evaluare, selecție și contractare;
- Semnează contractul de finanțare;
- Implementează investiția.

## ÎN SPRIJINUL TĂU

- Accesează pagina web dedicată Programului Regional Vest [www.vest.ro](http://www.vest.ro);
- Contactează Biroul de HelpDesk - [helpdesk@adrvest.ro](mailto:helpdesk@adrvest.ro).



## DISCLAIMER

Aceste informații reprezintă un rezumat al Ghidului de finanțare pentru intervenția regională 7.1.C - Patrimoniul cultural. În vederea depunerii proiectului este necesară parcurgerea integrală a Ghidului, pentru a verifica toate criteriile de evaluare și contractare, precum și modalitatea de depunere și selecție a proiectelor.

Informațiile prezentate nu sunt opozabile documentelor oficiale, respectiv prezentului Ghid de finanțare regulamentelor de lucru sau dispozițiilor Autorității de Management pentru Programul Regional Vest 2021-2017 și nu pot influența procedurile stabilite prin acestea.





Cofinanțat de  
Uniunea Europeană



PROGRAMUL  
REGIONAL VEST



ADRVEST



## PRIORITATEA 7

## Regiune pentru cetățeni

### OBIECTIVUL SPECIFIC 5.1

Promovarea dezvoltării integrate și incluzive în domeniul social, economic și al mediului, precum și a culturii, a patrimoniului natural, a turismului sustenabil și a securității în zonele urbane

### INTERVENȚIA REGIONALĂ 7.1.C

#### Patrimoniu cultural

Apel de proiecte nr. PRV/7.1.C/1

### COD APEL DE PROIECTE MYSMIS

PRV/637/PRV\_P7/OP5/RSO5.1/PRV\_A39

### DATA ELABORĂRII

08 aprilie 2026



## CUPRINS

1.	PREAMBUL, ABREVIERI ȘI GLOSAR.....	4
1.1.	PREAMBUL.....	4
1.2.	ABREVIERI.....	5
1.3.	GLOSAR.....	7
2.	ELEMENTE DE CONTEXT.....	13
2.1.	INFORMAȚII GENERALE DESPRE PROGRAM.....	13
2.2.	PRIORITATEA/FOND/OBIECTIV DE POLITICĂ/OBIECTIV SPECIFIC.....	14
2.3.	REGLEMENTĂRI EUROPENE ȘI NAȚIONALE, CADRUL STRATEGIC, DOCUMENTE PROGRAMATICE APLICABILE.....	14
3.	ASPECTE SPECIFICE APELULUI DE PROIECTE.....	17
3.1.	TIPUL DE APEL.....	17
3.2.	FORMA DE SPRIJIN (GRANTURI, INSTRUMENTE FINANCIARE, PREMII).....	17
3.3.	BUGETUL ALOCAT APELULUI DE PROIECTE.....	17
3.4.	RATA DE COFINANȚARE.....	18
3.5.	ZONA/ZONELE GEOGRAFICĂ(E) VIZATĂ(E) DE APELUL DE PROIECTE.....	19
3.6.	ACȚIUNI SPRIJINITE ÎN CADRUL APELULUI.....	19
3.7.	GRUP ȚINTĂ VIZAT DE APELUL DE PROIECTE.....	22
3.8.	INDICATORI.....	22
3.8.1.	Indicatori de realizare.....	22
3.8.2.	Indicatori de rezultat.....	23
3.8.3.	Indicatori suplimentari specifici apelului de proiecte.....	23
3.9.	REZULTATELE AȘTEPTATE.....	24
3.10.	OPERAȚIUNE DE IMPORTANȚĂ STRATEGICĂ.....	24
3.11.	INVESTIȚII TERITORIALE INTEGRATE.....	24
3.12.	DEZVOLTARE LOCALĂ PLASATĂ SUB RESPONSABILITATEA COMUNITĂȚII.....	25
3.13.	REGULI PRIVIND AJUTORUL DE STAT.....	25
3.14.	REGULI PRIVIND INSTRUMENTELE FINANCIARE.....	27
3.15.	ACȚIUNI INTERREGIONALE, TRANSFRONTALIERE ȘI TRANȘIUNIONALE.....	27
3.16.	PRINCIPII ORIZONTALE.....	28
3.17.	ASPECTE DE MEDIU (INCLUSIV APLICAREA DIRECTIVEI 2011/92/UE A PARLAMENTULUI EUROPEAN ȘI A CONSILIULUI). APLICAREA PRINCIPILUI DNSH. IMUNIZAREA LA SCHIMBĂRILE CLIMATICE.....	29
3.18.	CARACTERUL DURABIL AL PROIECTULUI.....	29
3.19.	ACȚIUNI MENITE SĂ GARANTEZE EGALITATEA DE ȘANSE, DE GEN, INCLUZIUNEA ȘI NEDISCRIMINAREA...	30
3.20.	TEME SECUNDARE.....	31
3.21.	INFORMAREA ȘI VIZIBILITATEA SPRIJINULUI DIN FONDURI.....	31
4.	INFORMAȚII ADMINISTRATIVE DESPRE APELUL DE PROIECTE.....	32



4.1.	DATA DESCHIDERII APELULUI DE PROIECTE.....	32
4.2.	PERIOADA DE PREGĂTIRE A PROIECTELOR.....	32
4.3.	PERIOADA DE DEPUINERE A PROIECTELOR.....	32
4.3.1.	Data și ora pentru începerea depunerii de proiecte:.....	32
4.3.2.	Data și ora închiderii apelului de proiecte:.....	32
4.4.	MODALITATEA DE DEPUINERE A PROIECTELOR .....	32
5.	CONDIȚII DE ELIGIBILITATE.....	33
5.1.	ELIGIBILITATEA SOLICITANȚILOR ȘI PARTENERILOR .....	35
5.1.1.	Cerințe privind eligibilitatea solicitanților și partenerilor .....	35
5.1.2.	Categorii de solicitanți eligibili .....	39
5.1.3.	Categorii de parteneri eligibili .....	39
5.1.4.	Reguli și cerințe privind parteneriatul .....	40
5.2.	ELIGIBILITATEA ACTIVITĂȚILOR .....	41
5.2.1.	Cerințe generale privind eligibilitatea activităților .....	41
5.2.2.	Activități eligibile .....	42
5.2.3.	Activitatea de bază .....	48
5.2.4.	Activități neeligibile.....	49
5.3.	ELIGIBILITATEA CHELTUIELILOR .....	51
5.3.1.	Baza legală pentru stabilirea eligibilității cheltuielilor .....	51
5.3.2.	Categorii și plafoane de cheltuieli eligibile .....	52
5.3.3.	Categorii de cheltuieli neeligibile.....	54
5.3.4.	Opțiuni de costuri simplificate. Costuri directe și costuri indirecte.....	54
5.3.5.	Opțiuni de costuri simplificate. Costuri unitare, sume forfetare și rate forfetare .....	54
5.3.6.	Finanțare nelegată de costuri.....	54
5.4.	VALOAREA MINIMĂ ȘI MAXIMĂ NERAMBURSABILĂ A UNUI PROIECT .....	55
5.5.	CUANTUMUL COFINANȚĂRII ACORDATE.....	55
5.6.	DURATA PROIECTULUI .....	56
5.7.	ALTE CERINȚE DE ELIGIBILITATE A PROIECTULUI .....	57
6.	INDICATORI DE ETAPĂ.....	63
7.	COMPLETAREA ȘI DEPUINEREA CERERILOR DE FINANȚARE .....	63
7.1.	COMPLETAREA FORMULARULUI CERERII .....	63
7.2.	LIMBA UTILIZATĂ ÎN COMPLETAREA CERERII DE FINANȚARE .....	65
7.3.	METODOLOGIA DE JUSTIFICARE ȘI DETALIERE A BUGETULUI CERERII DE FINANȚARE.....	65
7.4.	ANEXE ȘI DOCUMENTE OBLIGATORII LA DEPUINEREA CERERII .....	68
7.5.	ASPECTE ADMINISTRATIVE PRIVIND DEPUINEREA CERERII DE FINANȚARE .....	76
7.6.	ANEXE ȘI DOCUMENTE OBLIGATORII LA MOMENTUL CONTRACTĂRII .....	77
7.7.	RENUNȚAREA LA CEREREA DE FINANȚARE .....	81
8.	PROCESUL DE EVALUARE, SELECȚIE ȘI CONTRACTARE A PROIECTELOR .....	81
8.1.	PRINCIPALELE ETAPE ALE PROCESULUI DE EVALUARE, SELECȚIE ȘI CONTRACTARE .....	82
8.2.	CONFORMITATE ADMINISTRATIVĂ – DECLARAȚIA UNICĂ.....	83





8.3.	ETAPA DE EVALUARE PRELIMINARĂ – DACĂ ESTE CAZUL (SPECIFIC PENTRU INTERVENȚIILE FSE+) .....	84
8.4.	EVALUAREA TEHNICĂ ȘI FINANCIARĂ. CRITERII DE EVALUARE TEHNICĂ ȘI FINANCIARĂ.....	84
8.5.	APLICAREA PRAGULUI DE CALITATE .....	90
8.6.	APLICAREA PRAGULUI DE EXCELENȚĂ.....	90
8.7.	NOTIFICAREA REZULTATULUI EVALUĂRII TEHNICE ȘI FINANCIARE.....	91
8.8.	CONTESTAȚII .....	91
8.9.	CONTRACTAREA PROIECTELOR .....	93
8.9.1.	Verificarea îndeplinirii condițiilor de eligibilitate.....	93
8.9.2.	Decizia de acordare/respingere a finanțării .....	97
8.9.3.	Definitivarea planului de monitorizare al proiectului.....	98
8.9.4.	Semnarea contractului de finanțare/emiterea deciziei de finanțare.....	98
9.	ASPECTE PRIVIND CONFLICTUL DE INTERESE.....	98
10.	ASPECTE PRIVIND PRELUCRAREA DATELOR CU CARACTER PERSONAL.....	99
11.	ASPECTE PRIVIND MONITORIZAREA TEHNICĂ ȘI RAPOARTELE DE PROGRES.....	100
11.1.	RAPOARTELE DE PROGRES .....	100
11.2.	VIZITELE DE MONITORIZARE.....	100
11.3.	MECANISMUL SPECIFIC INDICATORILOR DE ETAPĂ. PLANUL DE MONITORIZARE.....	100
12.	ASPECTE PRIVIND MANAGEMENTUL FINANCIAR.....	102
12.1.	MECANISMUL CERERILOR DE PREFINANȚARE .....	102
12.2.	MECANISMUL CERERILOR DE PLATĂ .....	103
12.3.	MECANISMUL CERERILOR DE RAMBURSARE.....	103
12.4.	GRAFICUL CERERILOR DE PREFINANȚARE/PLATĂ/RAMBURSARE .....	104
12.5.	VIZITELE LA FAȚA LOCULUI.....	104
13.	MODIFICAREA GHIDULUI SOLICITANTULUI.....	105
13.1.	ASPECTELE CARE POT FACE OBIECTUL MODIFICĂRILOR PREVEDERILOR GHIDULUI SOLICITANTULUI ....	105
13.2.	CONDIȚII PRIVIND APLICAREA MODIFICĂRILOR PENTRU CERERILE DE FINANȚARE AFLATE ÎN PROCESUL DE SELECȚIE (CONDIȚII TRANZITORII).....	106
14.	ANEXE .....	106





## 1. PREAMBUL, ABREVIERI ȘI GLOSAR

### 1.1. Preambul

Acest document prezintă condițiile de accesare a fondurilor pentru Intervenția Regională 7.1.C Patrimoniul cultural, apelul de proiecte nr. PRV/7.1.C/1.

Aspectele cuprinse în acest document ce derivă din **Programul Regional Vest 2021 - 2027** (PR Vest) și modul său de implementare vor fi interpretate exclusiv de către **Agencia pentru Dezvoltare Regională a Regiunii Vest** (ADR Vest) în calitate de **Autoritate de Management pentru PR Vest** (AM PR Vest), cu respectarea legislației în vigoare și folosind metoda de interpretare sistematică.

Vă recomandăm ca, înainte de a începe completarea cererii de finanțare, să vă asigurați că ați parcurs toate informațiile prezentate în acest document și anexele aferente acestuia, precum și toate prevederile din PR Vest și să vă asigurați că ați înțeles toate aspectele legate de specificul intervențiilor finanțate din PR Vest, Intervenția regională 7.1.C Patrimoniul cultural, din cadrul PR Vest.

Vă recomandăm ca, până la data limită de depunere a cererilor de finanțare în cadrul prezentului apel de proiecte, să consultați periodic pagina web a programului [www.vest.ro](http://www.vest.ro) pentru a urmări eventualele Instrucțiuni/Corrigendum-uri, precum și alte comunicări/clarificări pentru accesarea fondurilor în cadrul PR Vest.

La sediul Agenției pentru Dezvoltare Regională a Regiunii Vest funcționează un birou de help-desk, unde solicitanții pot fi asistați, în mod gratuit, în clarificarea unor aspecte legate de completarea și pregătirea cererii de finanțare și interpretarea condițiilor de accesare a fondurilor europene în cadrul PR Vest. Solicitanții de finanțare pot transmite solicitări de clarificări în ceea ce privește datele/informațiile cuprinse în prezentul ghid, inclusiv anexele la acesta, pe întreaga durată a apelului de proiecte în cadrul căruia vor transmite proiectul, începând cu data deschiderii apelului până la data închiderii acestuia, la adresa de e-mail: [helpdesk@adrvest.ro](mailto:helpdesk@adrvest.ro). Termenul de răspuns la aceste solicitări este de **20 zile lucrătoare** de la data transmiterii solicitării. Întrebările relevante și răspunsurile la acestea vor fi publicate periodic pe pagina web a programului [www.vest.ro](http://www.vest.ro).

În pregătirea cererilor de finanțare, la depunerea proiectelor, pe parcursul procesului de evaluare, selecție și contractare, pe întreaga durată de implementare, de raportare și verificare finală a proiectului și de durabilitate a proiectului, **solicitanții de finanțare au obligația de a respecta legislația în vigoare la nivel național și european și instrucțiunile emise de AM PR Vest, inclusiv modificările și completările ulterioare aprobării și lansării ghidurilor de finanțare.**

Pe parcursul procesului de evaluare și/sau contractare, AM PR Vest poate solicita informații și documente suplimentare față de cele prevăzute în ghidul solicitantului de finanțare, în cazul în care se identifică aspecte care necesită clarificări. Solicitanții de finanțare au obligația de a răspunde la solicitările de clarificări formulate de AM PR Vest.

În cazul în care nu se va transmite răspunsul la clarificările solicitate, în situația în care asupra elementelor cu privire la care s-au solicitat clarificări suplimentare nu se poate trage o concluzie certă, cererea de finanțare va fi respinsă din procesul de evaluare, selecție și contractare, în baza documentelor prezentate Autorității de management a PR Vest conform ghidului solicitantului de finanțare și anexelor la acesta.



Termenele din cadrul prezentului ghid pot fi suspendate de către Autoritatea de Management în cazul în care pe parcursul procesului de evaluare, selecție și contractare apar probleme de legalitate, regularitate, conformitate care să afecteze verificarea.

Indiferent de etapa în cadrul căreia a fost respinsă o cerere de finanțare, evaluare și selecție sau contractare, solicitantul de finanțare poate formula, în scris, prin sistemul informatic MySMIS2021/SMIS2021+, o singură contestație în cadrul etapei respective, împotriva actului prin care i s-a comunicat respingerea de la finanțare a proiectului de către AM PR Vest.

Solicitantul va fi exclus din procesul de evaluare, selecție și contractare pentru acordarea finanțării, iar Cererea de finanțare va fi respinsă, în cazul în care se dovedește că acesta:

- a) se face vinovat de inducerea gravă în eroare a AM PR Vest, prin furnizarea de informații incorecte sau prin omiterea furnizării de informații, în scopul încadrării în condițiile de eligibilitate impuse prin ghidul solicitantului;
- b) a încercat să obțină informații confidențiale sau să influențeze fie comisiile de evaluare și selecție în timpul procesului de evaluare și selecție, fie personalul implicat în procesul de contractare;
- c) nu a permis efectuarea vizitei la locația de implementare a proiectului, dacă este cazul.

AM PR Vest își rezervă dreptul de a modifica sau de a introduce elemente noi în cadrul ghidului solicitantului de finanțare, prin emiterea de Corrigendum-uri și Instrucțiuni, cu respectarea principiului egalității de șanse în accesul la finanțările disponibile pentru toți participanții la apelul de proiecte.

Acest document reprezintă regulamentul pentru accesarea fondurilor nerambursabile în cadrul Programului Regional Vest 2021-2027 de către solicitanții de finanțare, este obligatoriu pentru aceștia și nu exonerează solicitanții de finanțare de respectarea legislației aplicabile, în vigoare la nivel național și european.

## 1.2. Abrevieri

Nr. crt.	Abreviere	Explicație
1.	ADR Vest	Agencia pentru Dezvoltare Regională a Regiunii Vest
2.	AM PR Vest	Autoritatea de Management pentru Programul Regional Vest
3.	ANAF	Agencia Națională de Administrare Fiscală
4.	ANCPI	Agencia Națională de Cadastru și Publicitate Imobiliară
5.	ANEVAR	Asociația Națională a Evaluatorilor Autorizați din România
6.	CF	Cerere de finanțare
7.	CV	Curriculum Vitae



Nr. crt.	Abreviere	Explicație
8.	DALI	Documentație de avizare a lucrărilor de intervenții
9.	DEEE	Deșeuri de echipamente electrice și electronice
10.	DNSH	Principiul „a nu prejudicia în mod semnificativ” (Do No Significant Harm)
11.	FEDR	Fondul European pentru Dezvoltare Regională
12.	GSF	Ghidul Solicitantului de finanțare
13.	ITI	Instrument Teritorial Integrat
14.	JOUE	Jurnalul Oficial al Uniunii Europene
15.	OCPI	Oficiul de Cadastru și Publicitate Imobiliară
16.	PR Vest	Programul Regional Vest
17.	PT	Proiect tehnic de execuție
18.	PNRR	Planul Național de Redresare și Reziliență
19.	PNDL	Programul Național de Dezvoltare Locală
20.	RDC	Regulamentul UE 2021/1060 al Parlamentului European și al Consiliului din 24 iunie 2021 de stabilire a dispozițiilor comune privind Fondul european de dezvoltare regională, Fondul social european Plus, Fondul de coeziune, Fondul pentru o tranziție justă și Fondul european pentru afaceri maritime, pescuit și acvacultură și de stabilire a normelor financiare aplicabile acestor fonduri, precum și Fondului pentru azil, migrație și integrare, Fondului pentru securitate internă și Instrumentului de sprijin financiar pentru managementul frontierelor și politica de vize
21.	RV	Regiunea Vest
22.	SEAP	Sistemul electronic al achizițiilor publice
23.	SF	Studiu de fezabilitate
24.	SIDU	Strategia Integrată de Dezvoltare Urbană
25.	SUERD	Strategia UE pentru Regiunea Dunării



Nr. crt.	Abreviere	Explicație
26.	TFUE	Tratatul de Funcționare al Uniunii Europene
27.	TVA	Taxa pe valoare adăugată
28.	UAT	Unitate administrativ-teritorială
29.	UE	Uniunea Europeană

### 1.3. Glosar

Nr. crt.	Termen	Definiție
1.	Accesibilitate	Ansamblul de măsuri și lucrări de adaptare a mediului fizic, precum și a mediului informațional și comunicațional, conform nevoilor persoanelor cu handicap, factor esențial de exercitare a drepturilor și de îndeplinire a obligațiilor persoanelor cu handicap în societate.
2.	Ajutor de stat <sup>1</sup>	Orice măsură care îndeplinește toate criteriile prevăzute la articolul 107 alineatul (1) din Tratatul privind funcționarea Uniunii Europene.
3.	Apel de proiecte competitiv	Invitație publică adresată de către AM unei categorii clar definite de potențiali beneficiari în vederea depunerii cererilor de finanțare în cadrul unei intervenții regionale din PR Vest 2021 - 2027, contractarea făcându-se cu respectarea regulilor stabilite în cadrul apelului de proiecte, fie în ordinea depunerii, pe principiul "primul venit-primul servit", fie în baza punctajului/calificativului obținut și în funcție de încadrarea în alocare.
4.	ARACHNE	Instrument informatic integrat elaborat de Comisia Europeană în strânsă cooperare cu unele state membre utilizat de către autoritățile de management din România pentru evaluarea riscului în procesul de gestiune a programelor operaționale, în efectuarea controalelor administrative și de gestiune în domeniul fondurilor structurale, pentru verificări de management și monitorizarea proiectelor în vederea identificării elementelor de risc privind proiectele, contractele,

<sup>1</sup> Cf. art. 2 alin. (1) lit. c) din Regulamentul (UE) nr. 651/2014



Nr. crt.	Termen	Definiție
		contractanții și beneficiarii, cu scopul de a preveni și de a combate fraudele.
5.	Auditul de accesibilitate	Aplicație/instrument prin care se măsoară cât de accesibilă este clădirea existentă pentru persoanele cu dizabilități, incluzând măsurile/facilitățile obligatorii din legislația aplicabilă, precum și alte măsuri suplimentare/inovatoare care ar trebui luate în considerare.
6.	Autoritate de Management pentru Programul Regional Vest 2021-2027	Instituția care gestionează PR Vest la nivelul Regiunii Vest, începând cu perioada de programare 2021-2027, în conformitate cu prevederile Legii nr. 277 din 26 noiembrie 2021 pentru aprobarea Ordonanței de urgență a Guvernului nr. 122/2020 privind unele măsuri pentru asigurarea eficientizării procesului decizional al fondurilor externe nerambursabile destinate dezvoltării regionale în România
7.	Beneficiar al ajutorului de stat	Întreprinderea care primește ajutorul de stat, în baza Schemei de ajutor de stat aplicabile.
8.	Beneficiar real	Orice persoană fizică ce deține sau controlează în cele din urmă clientul și/sau persoana fizică în numele ori în interesul căruia/căreia se realizează, direct sau indirect, o tranzacție, o operațiune sau o activitate, conform Legii nr. 129/2019, cu modificările și completările ulterioare.
9.	Demararea lucrărilor <sup>2</sup>	Fie demararea lucrărilor de construcții în cadrul investiției, fie primul angajament cu caracter juridic obligatoriu de comandă pentru echipamente sau oricare alt angajament prin care investiția devine ireversibilă, în funcție de care are loc primul. Cumpărarea de terenuri și lucrările pregătitoare, cum ar fi obținerea permiselor și realizarea studiilor de fezabilitate, nu sunt considerate drept demarare a lucrărilor.
10.	Expresii culturale tradiționale	Forme de manifestare ale creativității umane cu exprimare materială, orală - forme de artă a cuvântului și expresii verbale tradiționale, forme de exprimare muzicală - cântece, dansuri, jocuri populare - forme de expresie sincretică - obiceiuri, ritualuri, sărbători, etnoiatrie, jocuri de copii și jocuri sportive tradiționale - forme ale creației populare în domeniul tehnic, precum și

<sup>2</sup> Cf. art. 2 alin. 23 din Regulamentul (UE) nr. 651/2014





Nr. crt.	Termen	Definiție
		meșteșuguri ori tehnologii tradiționale (Legea nr. 26/2008 privind protejarea patrimoniului cultural imaterial)
11.	Furnizor și Administrator al ajutorului de stat pentru investiții în patrimoniul cultural	Este Agenția pentru Dezvoltare Regională a Regiunii Vest, prin intermediul Autorității de Management pentru Programul Regional Vest 2021-2027
12.	Grup vulnerabil	Desemnează persoane sau familii care sunt în risc de a-și pierde capacitatea de satisfacere a nevoilor zilnice de trai din cauza unor situații de boală, dizabilitate, sărăcie, dependență de droguri sau de alcool ori a altor situații care conduc la vulnerabilitate economică și socială, conform art. 6, lit. p), din Legea asistenței sociale nr. 292/2011, cu modificările și completările ulterioare.
13.	Imobil	Reprezintă, conform legii nr. 7/1996 a cadastrului și a publicității imobiliare, parcela de teren, cu sau fără construcții, care face obiectul proiectului.
14.	Intervenție regională	Tipurile de activități, investiții și acțiuni specifice care decurg din prioritățile și obiectivele specifice pentru care se acordă finanțare prin PR Vest
15.	Lucrări de reabilitare structural-arhitecturală a anvelopei clădirii	Totalitatea lucrărilor stabilite prin proiectul tehnic elaborat cu respectarea proiectului inițial de arhitectură și a caracteristicilor de culoare, materiale, detalii, stabilite de regulamentele de intervenție pentru zonele de acțiune prioritară prevăzute la lit. e) de la art. 4 din Legea nr. 153/2011 privind măsuri de creștere a calității arhitectural-ambietale a clădirilor, sau, în cazul clădirilor clasate/în curs de clasare ca monumente istorice, a concluziilor studiului istoric de fundamentare și a proiectului de conservare-restaurare întocmit și avizat conform Legii nr. 422/2001 privind protejarea monumentelor istorice, republicată, cu modificările ulterioare
16.	Lucrări de conservare	Ansamblu de măsuri, activități și intervenții directe sau indirecte, cu caracter permanent sau temporar, efectuate în vederea stopării proceselor de degradare chimică, fizică și biologică și/sau al consolidării structurale a unei construcții sau a unor părți de construcție, cu scopul păstrării caracteristicilor sale fizice într-o stare cât mai apropiată de cea existentă, pentru un timp cât mai





Nr. crt.	Termen	Definiție
		îndelungat. Include lucrările de intervenții în primă urgență a unei construcții sau părți de construcție.
17.	Lucrări de consolidare	Lucrări care vizează ameliorarea nivelului de performanță al construcțiilor și a componentelor lor din punctul de vedere al rezistenței și stabilității.
18.	Lucrări de desființare parțială	Lucrări ce vizează eliminarea unor părți din construcție, în condițiile menținerii unora dintre elementele construcției (volume, elemente structurale sau părți din anvelopantă).
19.	Lucrări de reabilitare	Orice fel de lucrări de intervenții necesare pentru îmbunătățirea performanțelor de siguranță și exploatare a construcțiilor existente, inclusiv a instalațiilor aferente, în scopul prelungirii duratei de exploatare prin aducerea acestora la nivelul cerințelor esențiale de calitate prevăzute de lege. (Legea 50/1991 privind autorizarea executării lucrărilor de construcții)
20.	Lucrări de reabilitare structural-arhitecturală a anvelopei clădirii	Totalitatea lucrărilor stabilite prin proiectul tehnic elaborat cu respectarea proiectului inițial de arhitectură și a caracteristicilor de culoare, materiale, detalii, stabilite de regulamentele de intervenție pentru zonele de acțiune prioritară prevăzute la lit. e) de la art. 4 din Legea nr. 153/2011 privind măsuri de creștere a calității arhitectural-ambietale a clădirilor, sau, în cazul clădirilor clasate/în curs de clasare ca monumente istorice, a concluziilor studiului istoric de fundamentare și a proiectului de conservare-restaurare întocmit și avizat conform Legii nr. 422/2001 privind protejarea monumentelor istorice, republicată, cu modificările ulterioare
21.	Lucrări de restaurare	Ansamblu de lucrări specializate, proiectate, avizate, autorizate și executate în condițiile legii și a doctrinei de specialitate, care au drept scop principal menținerea, reinstituirea, creșterea sau punerea în evidență a valorii culturale a construcției, și care pot include, după caz, pe baza și cu respectarea prevederilor avizelor și studiilor specifice, lucrări de conservare, consolidare, reabilitare, sau lucrări de modificare a unor volume, spații, părți de construcție, elemente constructive și de finisaj (prin eliberare, reîntregire sau reconstituire), precum și realizarea de elemente constructive noi, sau desființare a unor elemente constructive existente.



Nr. crt.	Termen	Definiție
22.	Monument	Construcție sau parte de construcție, împreună cu instalațiile, componentele artistice, elementele de mobilare interioară sau exterioară care fac parte integrantă din acestea, precum și lucrări artistice comemorative, funerare, de for public, împreună cu terenul aferent delimitat topografic, care constituie mărturie cultural-istorice semnificative din punct de vedere arhitectural, arheologic, artistic, etnografic, religios, social, științific sau tehnic (Art.3 din Legea nr. 422/2001 privind protejarea monumentelor istorice, republicată, cu modificările și completările ulterioare).
23.	Monument istoric	Bunuri imobile, construcții și terenuri situate pe teritoriul României, semnificative pentru istoria, cultura și civilizația națională și universală (Art.1 alin. (2) din Legea nr. 422/2001 privind protejarea monumentelor istorice, republicată, cu modificările și completările ulterioare).
24.	MySMIS2021/SMIS 2021+	Sistem de înregistrare și de stocare sub formă informatizată a datelor referitoare la fiecare operațiune, necesare monitorizării, evaluării, gestiunii financiare, verificărilor și auditurilor, incluzând, dacă este aplicabil, datele despre diverși participanți la operațiunile finanțate din fonduri nerambursabile în cadrul programelor operaționale gestionate la nivel național
25.	Patrimoniu cultural imaterial	Totalitatea practicilor, reprezentărilor, expresiilor, cunoștințelor, abilităților - împreună cu instrumentele, obiectele, artefactele și spațiile culturale asociate acestora - pe care comunitățile, grupurile sau, după caz, indivizii le recunosc ca parte integrantă a patrimoniului lor cultural (Legea nr. 26/2008 privind protejarea patrimoniului cultural imaterial)
26.	Perioada de implementare a proiectului	Perioada cuprinsă între data de începere a primei activități din cadrul proiectului și data de finalizare a ultimei activități din cadrul proiectului.
27.	Perioada de raportare și verificare finală a proiectului	Perioada cuprinsă între următoarea zi după data de finalizare a ultimei activități din cadrul proiectului, respectiv după finalizarea implementării proiectului și data efectuării ultimei plăți de către finanțator în cadrul contractului de finanțare.





Nr. crt.	Termen	Definiție
28.	Perioada de durabilitate a proiectului	Perioada care începe din ziua calendaristică imediat următoare efectuării ultimei plăți de către finanțator în cadrul contractului de finanțare, notificată de către acesta prin Notificarea cu privire la plățile efectuate și are o durată de cinci ani în cadrul căreia beneficiarul finanțării trebuie să mențină investiția și indicatorii asumați.
29.	Profit din exploatare	Diferența dintre veniturile actualizate și valoarea actualizată a costurilor de exploatare pe durata de viață economică a investiției, în cazul în care această diferență este pozitivă. Costurile de exploatare includ costuri precum costurile cu personalul, materialele, serviciile contractate, comunicațiile, energia, întreținerea, chiria, administrarea, dar exclud costurile de amortizare și costurile de finanțare în cazul în care acestea au fost acoperite de ajutoare pentru investiții. Actualizarea veniturilor și a costurilor de exploatare cu ajutorul unei rate de actualizare corespunzătoare permite realizarea unui profit rezonabil
30.	Profitul rezonabil	Se stabilește în funcție de profitul tipic pentru sectorul în cauză. În orice caz, o rată a rentabilității capitalului care nu depășește rata swap relevantă, majorată cu o primă de 100 de puncte de bază va fi considerată a fi rezonabilă.
31.	Procedura de infringement	Mecanismul de sancționare utilizat de Comisia Europeană, în baza art. 258 al Tratatului de Funcționare a Uniunii Europene, față de un Stat Membru al Uniunii Europene, în vederea redresării comportamentului acestuia, ca urmare a neconformării sau aplicării incorecte a legislației comunitare. Scopul procedurii de infringement este aducerea la un nivel optim de armonizare a legislației comunitare pe întreg teritoriul Uniunii Europene precum și acordarea oportunității Statelor Membre, de a remedia problemele identificate, înainte ca acestea să fie înaintate judecății Curții de Justiție a Uniunii Europene.
32.	Program Regional Vest 2021-2027 (PR Vest)	Document strategic multianual (pe 7 ani) elaborat de Agenția pentru Dezvoltare Regională Vest și adoptat de Comisia Europeană care definește strategia de dezvoltare la nivel regional corespunzătoare obiectivelor de politică, priorităților și obiectivelor specifice politicii de coeziune.
33.	Protejare	Ansamblul de măsuri cu caracter științific, juridic, administrativ, financiar, fiscal și tehnic menite să asigure



Nr. crt.	Termen	Definiție
		identificarea, cercetarea, inventarierea, clasarea, evidența, conservarea, inclusiv paza și întreținerea, consolidarea, restaurarea, punerea în valoare a monumentelor istorice și integrarea lor social-economică și culturală în viața colectivităților locale (conform prevederilor alin. 3, art. 2 a Legii nr. 422/2001 republicată privind protejarea monumentelor istorice).
34.	Strategie Integrată de Dezvoltare Urbană (SIDU)	Strategia propusă oficial și certificată de o autoritate locală sau de o agenție din sectorul public, stabilită pentru o anumită zonă geografică urbană și pentru o anumită perioadă, care prevede acțiuni integrate pentru a aborda provocările economice, de mediu, climatice, demografice și sociale care afectează zonele urbane.
35.	Strategia de dezvoltare economică, socială și de mediu a Văii Jiului	Documentul strategic care propune implementarea de acțiuni de impact pe palierele social, economic și de mediu, ce vor permite revitalizarea și dezvoltarea microregiunii în domenii importante vieții de zi cu zi a comunităților locale prin valorificarea avantajelor antropice și naturale ale Văii Jiului și cu susținerea financiară facilitată prin: programele operaționale aferente actualului exercițiu financiar, Planului Național de Redresare și Reziliență, Mecanismului pentru o Tranziție Justă și alte programe și mecanisme europene de finanțare.
36.	Zonă construită protejată	Zonă din teritoriul administrativ al orașelor și comunelor în care construcțiile, cadrul natural și activitățile umane prezintă calități (istorice) a căror protejare reprezintă un interes public, conform art. 17 din Reglementarea tehnică din 20 octombrie 2002 privind „Metodologia de elaborare și conținutul-cadru al documentațiilor de urbanism pentru zone construite protejate (PUZ)”

Pentru abrevieri și termeni se poate consulta Anexa 15\_Abrevieri și definiții, la GSF.

## 2. ELEMENTE DE CONTEXT

### 2.1. Informații generale despre program

Programul Regional Vest 2021-2027 (PR Vest) reprezintă principalul instrument de finanțare din fonduri europene în cadrul Regiunii de Dezvoltare Vest, alcătuită din 4 județe: Arad, Caraș-Severin, Hunedoara și Timiș, cu o suprafață totală de 32.028 km<sup>2</sup> și o populație de 1.997.377 persoane. Regiunea Vest este cea mai urbanizată regiune din





România, după București-Ilfov, 60% din populația urbană fiind concentrată în cele 4 municipii reședință de județ și municipiul Hunedoara.

PR Vest este unul dintre programele aferente Acordului de parteneriat nr. 2021RO16FFPA001, prin care se pot accesa fondurile europene structurale de investiții provenite din Fondul European pentru Dezvoltare Regională (FEDR). Programul a fost aprobat prin Decizia Comisiei Europene nr. C(2024) 3653 din 27 mai 2024, de modificare a Deciziei Comisiei Europene nr. C(2022) 7252 de aprobare a Programului Regional "Vest".

Viziunea strategică a PR Vest este ca Regiunea Vest să devină o regiune competitivă la nivel european, cu un nivel ridicat de cercetare-dezvoltare, inovare și digitalizare, capabilă să atragă și să capitalizeze investiții, conectată intern și internațional, ai cărei cetățeni beneficiază de servicii publice eficiente, în localități cu o calitate a vieții ridicată.

## 2.2. Prioritatea/Fond/Obiectiv de politică/Obiectiv specific

În cadrul Programului Regional Vest 2021 – 2027, apelul de proiecte nr. PRV/7.1.C/1 este aferent **Obiectivului de politică 5** – „O Europă mai aproape de cetățeni prin promovarea dezvoltării sustenabile și integrate a tuturor tipurilor de teritorii și a inițiativelor locale”, **Priorității 7** – „O regiune pentru cetățeni”, **Obiectivului specific RSO5.1** „Promovarea dezvoltării integrate și incluzive în domeniul social, economic și al mediului, precum și a culturii, a patrimoniului natural, a turismului sustenabil și a securității în zonele urbane”, **Intervenției regionale 7.1.C** Patrimoniul cultural.

**Obiectivul Intervenției Regionale 7.1.C** Patrimoniul cultural, în cadrul căreia se lansează apelul de proiecte nr. PRV/7.1.C/1, este conservarea, protejarea, restaurarea și valorificarea durabilă a patrimoniului cultural grupa A, din urban, prin investiții în monumente de importanță națională, incluse în rute/circuite/trasee turistice tematice și care generează un impact economic semnificativ la nivel local, inclusiv măsuri de promovare și digitalizare.

## 2.3. Reglementări europene și naționale, cadrul strategic, documente programatice aplicabile

În elaborarea cererilor de finanțare, solicitanții vor avea în vedere legislația națională și europeană aplicabilă apelului de proiecte aferent IR 7.1.C Patrimoniul cultural.

- a) **Regulamentul (UE) nr. 1060/2021** al Parlamentului European și al Consiliului din 24 iunie 2021 de stabilire a dispozițiilor comune privind Fondul european de dezvoltare regională, Fondul social european Plus, Fondul de coeziune, Fondul pentru o tranziție justă și Fondul european pentru afaceri maritime, pescuit și acvacultură și de stabilire a normelor financiare aplicabile acestor fonduri, precum și Fondului pentru azil, migrație și integrare, Fondului pentru securitate internă și Instrumentului de sprijin financiar pentru managementul frontierelor și politica de vize;
- b) **Regulamentul (UE) nr. 651/2014** al Comisiei din 17 iunie 2014 de declarare a anumitor categorii de ajutoare compatibile cu piața internă în aplicarea articolelor 107 și 108 din tratat, cu modificările și completările ulterioare;
- c) **Regulamentul (UE) nr. 2021/1058** al Parlamentului European și al Consiliului din 24 iunie 2021, privind Fondul european de dezvoltare regională și Fondul de coeziune;





- d) **Comunicarea 361/2003/CE** privind definirea microîntreprinderilor, întreprinderilor mici și mijlocii;
- e) **Ordonanța de urgență a Guvernului nr. 113/2023** privind modificarea unor acte normative în domeniul fondurilor externe nerambursabile aferente perioadei de programare 2021-2027;
- f) **Ordonanța de urgență a Guvernului nr. 115/2023** privind unele măsuri fiscal-bugetare în domeniul cheltuielilor publice, pentru consolidare fiscală, combaterea evaziunii fiscale, pentru modificarea și completarea unor acte normative, precum și pentru prorogarea unor termene, cu modificările și completările ulterioare;
- g) **Ordonanța de urgență a Guvernului nr. 97/2022** pentru modificarea și completarea Ordonanței de urgență a Guvernului nr. 66/2011 privind prevenirea, constatarea și sancționarea neregulilor apărute în obținerea și utilizarea fondurilor europene și/sau a fondurilor publice naționale aferente acestora;
- h) **Ordonanța de urgență a Guvernului nr. 133/2021** privind gestionarea financiară a fondurilor europene pentru perioada de programare 2021-2027 alocate României din Fondul european de dezvoltare regională, Fondul de coeziune, Fondul social european Plus, Fondul pentru o tranziție justă, cu modificările și completările ulterioare;
- i) **Ordonanța de urgență a Guvernului nr. 122 din 29 iulie 2020** privind unele măsuri pentru asigurarea eficientizării procesului decizional al fondurilor externe nerambursabile destinate dezvoltării regionale în România, cu modificările și completările ulterioare, aprobată prin Legea nr. 277/ 26.11.2021;
- j) **Ordonanța de urgență a Guvernului nr. 77/2014** privind procedurile naționale în domeniul ajutorului de stat, precum și pentru modificarea și completarea Legii concurenței nr. 21/1996, cu modificările ulterioare;
- k) **Ordonanța de urgență a Guvernului nr. 66/2011** privind prevenirea, constatarea și sancționarea neregulilor apărute în obținerea și utilizarea fondurilor europene și/sau a fondurilor publice naționale aferente acestora, cu modificările și completările ulterioare;
- l) **Hotărârea Guvernului nr. 873/2022 din 7 iulie 2022**, pentru stabilirea cadrului legal privind eligibilitatea cheltuielilor efectuate de beneficiari în cadrul operațiunilor finanțate în perioada de programare 2021-2027 prin Fondul european de dezvoltare regională, Fondul social european Plus, Fondul de coeziune și Fondul pentru o tranziție justă;
- m) **Ordinul comun al Ministerului Investițiilor și Proiectelor Europene nr. 4013/23.10.2023 și Ministerului Finanțelor nr. 5.316 din 27.11.2023** privind aprobarea Instrucțiunilor de aplicare a prevederilor art. 9 alin. (1) și (2) din Hotărârea Guvernului nr. 873/2022 pentru stabilirea cadrului legal privind eligibilitatea cheltuielilor efectuate de beneficiari în cadrul operațiunilor finanțate în perioada de programare 2021 - 2027 prin Fondul european de dezvoltare regională, Fondul social european Plus, Fondul de coeziune și Fondul pentru o tranziție justă;





- n) **Hotărârea Guvernului nr. 936/2020** pentru aprobarea cadrului general necesar în vederea implicării autorităților și instituțiilor din România în procesul de programare și negociere a fondurilor externe nerambursabile aferente perioadei de programare 2021-2027 și a cadrului instituțional de coordonare, gestionare și control al acestor fonduri;
- o) **Legea nr. 315/2004** privind dezvoltarea regională în România, cu modificările și completările ulterioare.
- p) **Ordonanța de urgență a Guvernului nr. 88/2020** privind instituirea unor măsuri, precum și acordarea unui sprijin financiar pentru pregătirea portofoliului de proiecte în domenii strategice considerate prioritare pentru perioada de programare 2021-2027, destinat finanțării prin Programul operațional Asistență tehnică 2014-2020 (POAT 2014-2020) și Programul operațional Infrastructură mare 2014-2020 (POIM);
- q) **Ordonanța de urgență a Guvernului nr. 156/2020** privind unele măsuri pentru susținerea dezvoltării teritoriale a localităților urbane și rurale din România cu finanțare din fonduri externe nerambursabile, cu modificările și completările ulterioare;
- r) **Hotărârea Guvernului nr. 907/2016** privind etapele de elaborare și conținutul-cadru al documentațiilor tehnico-economice aferente obiectivelor/proiectelor de investiții finanțate din fonduri publice, cu modificările și completările ulterioare;
- s) **Legea nr. 153/2011** privind măsuri de creștere a calității arhitectural-ambientale a clădirilor, cu modificările și completările ulterioare;
- t) **Ordonanța de urgență a Guvernului nr. 23/2023** privind instituirea unor măsuri de simplificare și digitalizare pentru gestionarea fondurilor europene aferente Politicii de coeziune 2021-2027, cu modificările și completările ulterioare;
- u) **Ordinul nr. 1777/2023** din 3 mai 2023 privind aprobarea conținutului/modelului/formatului/structurii-cadru pentru documentele prevăzute la art. 4 alin. (1) teza întâi, art. 6 alin. (1) și (3), art. 7 alin. (1) și art. 17 alin. (2) din Ordonanța de urgență a Guvernului nr. 23/2023 privind instituirea unor măsuri de simplificare și digitalizare pentru gestionarea fondurilor europene aferente Politicii de coeziune 2021 – 2027, cu modificările și completările ulterioare;
- v) **Ordinul nr. 2041/2023** pentru aprobarea modelului contractului de finanțare prevăzut la art. 14 alin. (2) din OUG nr. 23/2023, cu modificările și completările ulterioare;
- w) **Ordinul nr. 457/2024** din 15 februarie 2024 privind modificarea anexei la Ordinul ministrului investițiilor și proiectelor europene nr. 2.370/2023 pentru aprobarea matricei de corelare prevăzute la art. 7 alin. (3) din Ordonanța de urgență a Guvernului nr. 23/2023 privind instituirea unor măsuri de simplificare și digitalizare pentru gestionarea fondurilor europene aferente Politicii de coeziune 2021 – 2027;
- x) **Ordonanța de urgență a Guvernului nr. 44/2023** pentru stabilirea unor măsuri necesare optimizării procesului de implementare a proiectelor de infrastructură





finanțate din fonduri externe nerambursabile, precum și pentru modificarea și completarea unor acte normative.

- y) **Ordinul nr. 2370/2023** pentru aprobarea matricei de corelare prevăzute la art. 7 alin. (3) din OUG nr. 23/2023;
- z) **Legea nr. 292/2018** privind evaluarea impactului anumitor proiecte publice și private asupra mediului, cu modificările și completările ulterioare;
- aa) **Ordinul nr. 269/2020, al Ministerului Mediului, Apelor și Pădurilor** privind aprobarea ghidului general aplicabil etapelor procedurii de evaluare a impactului asupra mediului, a ghidului pentru evaluarea impactului asupra mediului în context transfrontalier și a altor ghiduri specifice pentru diferite domenii și categorii de proiecte.
- bb) **Ordinul ministrului culturii și cultelor nr. 2.314/2004** privind aprobarea Listei monumentelor istorice, actualizată, și a Listei monumentelor istorice dispărute, cu modificările ulterioare.
- cc) **Ordinul nr. 2828/2015**, emis de ministrul culturii, pentru modificarea anexei nr. 1 la Ordinul nr. 2.314/2004 privind aprobarea Listei monumentelor istorice, actualizată, și a Listei monumentelor istorice dispărute, cu modificările ulterioare.
- dd) **Noua Cartă de la Leipzig și Pactul ecologic european/Pactul verde european, precum și inițiativa Noul Bauhaus European (NBE).**

Programul Regional Vest 2021-2027 aprobat, legislația aplicabilă și alte documente relevante pot fi consultate pe pagina web a programului [www.vest.ro](http://www.vest.ro).

### 3. ASPECTE SPECIFICE APELULUI DE PROIECTE

#### 3.1. Tipul de apel

Prin prezentul ghid se va lansa un apel de proiecte de tip **competitiv, cu termen limită de depunere, cu listă de obiective preselectate și aprobate în Comitetul de Monitorizare înainte de publicarea Ghidului solicitantului de finanțare.**

#### 3.2. Forma de sprijin (granturi, instrumente financiare, premii)

Forma de sprijin acordat în cadrul apelului de proiecte aferent IR 7.1.C Patrimoniu cultural este **grantul nerambursabil** pentru costurile eligibile asociate proiectului, acordat sub formă de ajutoare de stat pentru investiții, inclusiv ajutoare pentru construirea sau modernizarea infrastructurii din domeniul culturii, astfel cum acestea sunt prevăzute la art. 53 alin. (3) lit. a) din Regulamentul (UE) nr. 651/2014.

În cadrul prezentului apel de proiecte se aplică Schema de ajutor de stat pentru investiții în patrimoniul cultural, Anexa 25 la prezentul ghid, aprobată prin Decizia Directorului General al ADR Vest nr. 91/08.04.2025 privind aprobarea Schemei de ajutor de stat pentru investiții în patrimoniul cultural în cadrul Programului Regional Vest 2021-2027 și publicată pe pagina web a programului [www.vest.ro](http://www.vest.ro).

#### 3.3. Bugetul alocat apelului de proiecte

Alocarea apelului de proiecte lansat prin prezentul ghid este de:



Valută	Bugetul apelului (FEDR <sup>3</sup> + BS <sup>4</sup> )	Total nerambursabil (FEDR + BS)	FEDR	BS
1	2	3	4	5
euro	21.144.119,00	21.144.119,00	17.972.501,00	3.171.618,00
Lei <sup>5</sup>	105.242.737,91	105.242.737,91	89.456.326,48	15.786.411,43

Gradul de supracontractare în cadrul prezentului apel de proiecte trebuie să respecte prevederile art. 15, alin. 1 al Ordonanței de urgență a Guvernului nr. 133/2021 cu modificările și completările ulterioare și cu aprobarea Ministerului Finanțelor, conform art. 5, alin. 2 al Hotărârii de Guvern nr. 829 din 27 iunie 2022 pentru aprobarea Normelor metodologice de aplicare a Ordonanței de urgență a Guvernului nr. 133/2021<sup>6</sup>.

### 3.4. Rata de cofinanțare

În cadrul prezentului apel de proiecte, se aplică Schema de ajutor de stat pentru investiții în patrimoniul cultural, aprobată prin decizia Directorului general al ADR Vest nr. 91/8.04.2025 (Anexa 25).

Ajutorul acordat în baza acestei scheme ia forma finanțării nerambursabile și se supune prevederilor art. 53 - Ajutoarele pentru cultură și pentru conservarea patrimoniului din cadrul Regulamentului (UE) nr. 651/2014 al Comisiei din 17 iunie 2014 de declarare a anumitor categorii de ajutoare compatibile cu piața internă în aplicarea art. 107 și 108 din tratat.

Conform alin. (6) din art. 53 al Regulamentului (UE) nr. 651/2014, "în cazul ajutoarelor pentru investiții, valoarea ajutoarelor nu trebuie să depășească diferența dintre costurile eligibile și profitul din exploatare aferent investiției. Profitul din exploatare se deduce din costurile eligibile ex ante, pe baza unor estimări rezonabile, sau prin intermediul unui mecanism de recuperare".

Astfel, contribuția programului (acoperită din FEDR și bugetul de stat) la finanțare poate reprezenta până la 100% din valoarea cheltuielilor eligibile ale proiectului, iar valoarea ajutorului nu trebuie să depășească diferența dintre costurile eligibile și profitul din exploatare aferent investiției. În cadrul prezentului apel de proiecte, profitul din exploatare, definit conform art. 2, punctul 39 din Regulamentul (UE) nr. 651/2014, se deduce din costurile eligibile ex-ante pe baza unor estimări rezonabile, argumentate inclusiv prin documente justificative, în conformitate cu valorile rezultate din Anexa 24 - Macheta financiară.

<sup>3</sup> FEDR – Fondul European pentru Dezvoltare Regională

<sup>4</sup> BS – Bugetul Statului Român

<sup>5</sup> Calculat la cursul de schimb valabil la data publicării versiunii aprobate a ghidului solicitantului de finanțare, respectiv luna aprilie 2025, 1 Euro=4,9774 lei.

<sup>6</sup> Cf. art. 15 alin. (1), lit b) din OUG 133/2021, Autoritățile de management sunt autorizate să încheie/să emită contracte/decizii de finanțare a căror valoare poate determina depășirea, în limitele stabilite mai jos, a sumelor alocate în euro, la nivel de program din Fondul european de dezvoltare regională, Fondul de coeziune, Fondul social european Plus, Fondul pentru o tranziție justă, și cofinanțare de la bugetul de stat, cu încadrare în creditele de angajament aprobate anual cu această destinație prin legile bugetare anuale în limita a 100% pentru autoritățile de management programele operaționale regionale. În baza Memorandumului aprobat în ședința de Guvern din data de 4 aprilie 2024, AM pentru Programul Regional Vest solicită supracontractare în limita a, cel mult, 50% la nivel de program, cu încadrare în creditele de angajament/bugetare aprobate cu această destinație prin Legea nr. 421/2023 a bugetului de stat pe anul 2024.



În cazul proiectelor depuse în parteneriat:

- rata de cofinanțare mai sus-menționată (calculată ca raportul dintre valoarea ajutorului determinată conform celor de mai sus și valoarea costurilor eligibile) se aplică fiecărui membru al parteneriatului pentru cheltuielile eligibile aferente acestuia.
- modalitatea de participare a partenerilor la asigurarea cheltuielilor eligibile și neeligibile ale proiectului va fi stabilită în cadrul Acordului de parteneriat.

Contribuția programului este acordată astfel: 85% din Fondul European de Dezvoltare Regională și 15% din Bugetul de stat.

#### **ATENȚIE!**

Pentru proiectele depuse în cadrul prezentului apel, valoarea maximă a ajutorului acordat prin PR Vest 2021-2027, respectiv rata de cofinanțare a solicitantului se vor calcula conform Anexei 24 - Macheta financiară.

### **3.5. Zona/zonile geografică(e) vizată(e) de apelul de proiecte**

Zona vizată de prezentul apel de proiecte este situată în mediul urban<sup>7</sup> din cele patru județe din Regiunea Vest, România: Arad, Caraș-Severin, Hunedoara și Timiș.

Zona de intervenție trebuie obligatoriu să fie definită în cadrul documentelor strategice ale unui UAT municipiu reședință de județ/municipiu/oraș pe teritoriul urban al căruia este implementat proiectul, respectiv Strategia Integrată de Dezvoltare Urbană sau Strategia de dezvoltare economică, socială și de mediu a Văii Jiului.

### **3.6. Acțiuni sprijinite în cadrul apelului**

În cadrul apelului de proiecte aferent Intervenției Regionale 7.1.C Patrimoniul cultural sunt sprijinite acțiuni privind conservarea, protejarea, restaurarea și valorificarea durabilă a patrimoniului cultural grupa A, din mediul urban, prin investiții în monumente de importanță națională, incluse în rute/circuite/trasee turistice tematice și care generează un impact economic semnificativ la nivel local, inclusiv măsuri de promovare și digitalizare, cu respectarea prevederilor art. 53 "Ajutoarele pentru cultură și pentru conservarea patrimoniului", alin. (2) lit. (a), (b), (c) și (e) din Regulamentul (UE) nr. 651/2014.

#### **NOTĂ**

În conformitate cu Legea nr. 422/2001 privind protejarea monumentelor istorice, republicată, acestea se clasează astfel:

- a) în grupa A - monumente istorice de valoare națională și universală,
- b) în grupa B - monumente istorice reprezentative pentru patrimoniul cultural local.

Conform legii menționate se stabilesc următoarele categorii de monumente istorice, bunuri imobile situate suprateran, subteran și subacvatic:

- a) monument - construcție sau parte de construcție, împreună cu instalațiile, componentele artistice, elementele de mobilare interioară sau exterioară care fac parte integrantă din acestea, precum și lucrări artistice comemorative, funerare, de for public, împreună cu terenul aferent delimitat

<sup>7</sup> Mediul urban include și localitățile componente și satele aparținătoare municipiilor și orașelor





topografic, care constituie mărturii cultural-istorice semnificative din punct de vedere arhitectural, arheologic, istoric, artistic, etnografic, religios, social, științific sau tehnic;

- b) ansamblu - grup coerent din punct de vedere cultural, istoric, arhitectural, urbanistic ori muzeistic de construcții urbane sau rurale care împreună cu terenul aferent formează o unitate delimitată topografic ce constituie o măturie cultural-istorică semnificativă din punct de vedere arhitectural, urbanistic, arheologic, istoric, artistic, etnografic, religios, social, științific sau tehnic;
- c) sit - teren delimitat topografic cuprinzând acele creații umane în cadru natural care sunt măturii cultural-istorice semnificative din punct de vedere arhitectural, urbanistic, arheologic, istoric, artistic, etnografic, religios, social, științific, tehnic sau al peisajului cultural.

Actuala listă a monumentelor istorice este anexă la Ordinul nr. 2828 din 24 decembrie 2015, emis de ministrul culturii, pentru modificarea anexei nr. 1 la Ordinul ministrului culturii și cultelor nr. 2.314/2004 privind aprobarea Listei monumentelor istorice, actualizată, și a Listei monumentelor istorice dispărute, cu modificările ulterioare. Ordinul a fost publicat în Monitorul Oficial al României, Partea I, Nr. 113 bis, 15.02.2016, ulterior fiind emise ordine ale ministrului culturii privind clasarea sau, după caz, declasarea unor monumente istorice.

Lista monumentelor istorice actualizată poate fi consultată pe site-ul:

<https://patrimoniul.ro/ro//articles/lista-monumentelor-istorice>

În cadrul prezentului apel de proiecte se vor finanța investițiile care vizează monumente istorice din mediul urban care sunt incluse **în patrimoniul cultural național (grupa A)** - monumente istorice de valoare națională și care se regăsesc pe lista obiectivelor de patrimoniu cultural preselectate – Anexa 26 la GSF.

O cerere de finanțare poate viza **un obiectiv de patrimoniu** din cadrul Anexei 26 la GSF.

Prin **obiectiv de patrimoniu** se înțelege:

- i. un monument istoric de valoare națională identificat printr-un cod LMI în Lista monumentelor istorice, clasat în grupa valorică A și încadrat, după caz, în categoria: ansamblu (a)/ monument (m) / sit (s),  
și/sau
- ii. componente ale monumentului istoric menționat la punctul i., identificate printr-un cod LMI în Lista monumentelor istorice, clasate în grupa valorică A și încadrate, după caz, în categoria: ansamblu (a) / monument (m) / sit (s),  
și/sau
- iii. componente ale monumentului istoric menționat la punctul i, neidentificate cu cod LMI distinct, cu condiția ca din Obligația privind folosința monumentului istoric sau din cadrul altor documente relevante precum: Planul de situație vizat de Institutul Național al Patrimoniului sau adresa emisă de către Institutul Național al Patrimoniului, să reiasă apartenența acestor componente la ansamblul monumentului istoric clasat în grupa valorică A, cu precizarea explicită a codului



LMI corespondent din Lista monumentelor istorice.

Scopul apelului de proiecte este ca activitățile propuse în proiecte să contribuie la punerea în valoare a obiectivelor de patrimoniu, pentru a se crea premisele creșterii numărului de vizitatori ca urmare a investițiilor realizate, pentru a crește interesul și accesibilitatea cetățenilor la investițiile finanțate, precum și pentru conștientizarea comunităților locale referitor la patrimoniul cultural național.

Astfel, prin prezentul apel de proiecte vor fi sprijinite următoarele categorii de acțiuni detaliate la **cap. 5.2.2 Activități eligibile**:

- A. Conservarea, protejarea, restaurarea și valorificarea durabilă a patrimoniului cultural grupa A, din mediul urban;
- B. Digitalizarea și promovarea patrimoniului cultural grupa A, din mediul urban;
- C. Acțiuni de cooperare și de asigurare a procesului participativ transparent;
- D. Activități conexe investiției de bază și activități aferente serviciilor de consultanță pentru proiectare și asistență tehnică, organizarea procedurilor de achiziție, managementul de proiect și elaborarea cererii de finanțare, auditul financiar al proiectului, informare și publicitate, achitarea cotelor și taxelor legale.

**NOTĂ:**

Toate investițiile depuse spre finanțare în cadrul acestui apel de proiecte, indiferent de activitățile eligibile propuse, se supun normelor privind ajutorul de stat și intră sub incidența schemei de ajutor de stat, aprobată prin Decizia nr. 91/08.04.2025, fără a fi posibil ca în cadrul aceluiași proiect să fie cuprinse atât investiții care se supun normelor privind ajutorul de stat, cât și investiții care nu se supun normelor ajutorului de stat.

Din obiectivul apelului de proiecte decurg și o serie de elementele specifice acestuia:

- Finanțarea obiectivului de patrimoniu nu exclude posibilitatea ca beneficiarul să încredințeze unui operator extern gestionarea/operarea/mentenanța/exploatarea infrastructurii, în condițiile unei proceduri de selecție competitivă, transparentă, nediscriminatorie și necondiționată, realizată în conformitate cu legislația națională în vigoare.
- Beneficiarul proiectului trebuie să ofere, în perioada de durabilitate a contractului de finanțare, minim un program educațional pentru elevi și/sau studenți derulat în cadrul obiectivului de patrimoniu cultural.
- Proiectele finanțate trebuie să contribuie la îmbunătățirea accesibilității grupurilor vulnerabile de populație la obiectivul de patrimoniu cultural, prin implementarea, în perioada de durabilitate a contractului de finanțare, a minim unei măsuri speciale de sprijinire a acestora.
- Obiectivul de patrimoniu propus la finanțare trebuie să fie inclus, în totalitate sau parțial, într-un circuit turistic/traseu cultural public sau solicitantul de finanțare își va asuma faptul că va fi inclus, în totalitate sau parțial, până la finalul etapei de implementare a proiectului, într-un circuit turistic/traseu cultural public. Această măsură va trebui menținută pe toată perioada de durabilitate a contractului de finanțare.





- Proiectele propuse spre finanțare pot propune acțiuni de asigurare a procesului participativ transparent, în perioada de implementare a proiectului: activități de implicare a comunității locale, a cetățenilor și a părților interesate, inclusiv a persoanelor care fac parte din grupurile vulnerabile de populație, în procesul de planificare a măsurilor de conservare, protejare, restaurare și valorificare durabilă a patrimoniului cultural grupa A, pentru zona care face obiectul investiției, ca măsură proactivă pentru implementarea de proiecte și stimularea construirii de viitoare relații de parteneriat pentru adresarea în comun a unor probleme de importanță pentru comunitate, inclusiv activități de diseminare a informațiilor privind proiectul.

### 3.7. Grup țintă vizat de apelul de proiecte

Grupul țintă este reprezentat de populația municipiilor reședință de județ, a municipiilor și a orașelor, precum și turiștii și vizitatorii acestora, utilizatorii patrimoniului cultural, angajații, elevii și studenții școlilor și universităților, cu precădere a celor de artă, organizațiile neguvernamentale, întreprinderile și alte entități din sectoarele culturale și creative.

### 3.8. Indicatori

În cadrul prezentului apel, solicitantul va stabili valori pentru indicatorii detaliați în subcapitolele 3.8.1, 3.8.2. și 3.8.3.

În Anexa 9\_Indicatori sunt prezentate detalii cu privire la indicatorii de realizare, de rezultat și cei specifici aferenți apelului de proiecte.

#### 3.8.1. Indicatori de realizare

În cadrul prezentului apel de proiecte, se vor monitoriza următorii indicatori de realizare:

Cod indicator	Denumire indicator	Unitate de măsură
RCO74	Populația vizată de proiecte derulate în cadrul strategiilor de dezvoltare teritorială integrată <sup>8</sup>	persoane
RCO75	Strategii de dezvoltare teritorială integrată care beneficiază de sprijin <sup>9</sup>	contribuții la strategii
RCO76	Proiecte integrate de dezvoltare teritorială <sup>10</sup>	proiecte

<sup>8</sup> Numărul de persoane acoperite de proiecte sprijinite de fonduri în cadrul strategiilor de dezvoltare teritorială integrată.

<sup>9</sup> Numărul de contribuții la strategiile de dezvoltare teritorială integrată raportate de fiecare obiectiv specific care contribuie din fonduri în conformitate cu articolul 28 literele (a) și (c) din RDC. Valorile indicatorului măsoară așadar, la nivel de obiectiv specific, numărul discret de contribuții financiare la strategiile teritoriale.

<sup>10</sup> Numărul de proiecte integrate sprijinite în cadrul dezvoltării teritoriale integrate care sunt integrate în conformitate cu articolul 28 din RDC. Un proiect este considerat integrat dacă îndeplinește cel puțin una dintre următoarele condiții: a) proiectul implică diferite sectoare (cum ar fi sectoarele social, economic și de mediu), b) proiectul implică diferite teritorii administrative (ex: municipalități) și c) proiectul implică mai multe tipuri de părți interesate (autorități publice, actori privați, ONG-uri).



RCO77	Numărul siturilor culturale și turistice care beneficiază de sprijin <sup>11</sup>	Situri culturale și turistice
-------	--	-------------------------------

Termenul de îndeplinire a indicatorilor de realizare RCO74, RCO75, RCO76 și RCO77 este data finalizării etapei de implementare a proiectului, respectiv data finalizării ultimei activități din cadrul proiectului.

#### Notă!

Metodologia de calcul și instrucțiuni privind modalitatea de stabilire a indicatorilor de realizare se regăsesc în Anexa 9\_Indicatori

### 3.8.2. Indicatori de rezultat

În cadrul prezentului apel de proiecte, se raportează de către solicitantul de finanțare și se va monitoriza următorul indicator de rezultat:

Cod indicator	Denumire indicator	Unitate de măsură
RCR77	Număr de vizitatori ai siturilor culturale și turistice care beneficiază de sprijin <sup>12</sup>	vizitatori/an

Termenul de îndeplinire a indicatorului de rezultat este la un an de la data finalizării implementării proiectului, respectiv la un an de la data finalizării ultimei activități din cadrul proiectului.

#### Notă!

Metodologia de calcul și instrucțiunile privind modalitatea de stabilire a indicatorilor de rezultat se regăsesc în Anexa 9\_Indicatori.

Nu se acceptă identificarea și cuantificarea, în cadrul cererii de finanțare, a altor indicatori de realizare și rezultat în afara celor menționați mai sus

### 3.8.3. Indicatori suplimentari specifici apelului de proiecte

Acești indicatori specifici sunt utilizați la măsurarea activităților finanțate prin prezenta intervenție regională din PR Vest și se completează în concordanță cu tipologia activităților din cadrul proiectului propus, nefiind obligatorie completarea de către solicitantul de finanțare a tuturor indicatorilor specifici. Solicitantul de finanțare va selecta doar indicatorii care se aplică proiectului propus prin cererea de finanțare. Solicitantul de finanțare are obligativitatea ajustării valorilor acestora în conformitate cu realitatea, atât în procesul de evaluare și selecție, cât și în procesul de implementare. Se vor consulta prevederile Anexei 4\_Contract de finanțare și Manualului beneficiarului, disponibil pe site-ul programului: [www.vest.ro](http://www.vest.ro), la secțiunea Manualul beneficiarului.

<sup>11</sup> Numărul de situri culturale și turistice sprijinite de fonduri.

<sup>12</sup> Numărul estimat de vizitatori anuali ai siturilor culturale și de turism sprijinite. Estimarea numărului de vizitatori ar trebui efectuată ex post timp de un an după finalizarea intervenției.



Indicatorii specifici în cadrul apelului de proiecte nr. PRV/7.1.C/1 sunt următorii:

Nr. crt.	Indicator specific	Unitate de măsură
1.	Activități de digitalizare și promovare turistică <sup>13</sup>	număr
2.	Măsurile speciale de sprijinire a grupurilor vulnerabile de populație <sup>14</sup>	număr
3.	Programe educaționale pentru elevi și/sau studenți <sup>15</sup>	număr

#### **Notă!**

Metodologia de calcul și instrucțiunile privind modalitatea de stabilire a indicatorilor de rezultat se regăsesc în Anexa 9\_Indicatori

### **3.9. Rezultatele așteptate**

Rezultatele așteptate asigură îndeplinirea indicatorilor și obiectivelor specifice proiectului, fiind stabilite în concordanță cu acestea.

În cadrul cererii de finanțare, solicitantul de finanțare va enumera rezultatele așteptate ca urmare a implementării proiectului, în corelare cu tipologia activităților propuse spre finanțare.

#### **Atenție!**

Rezultatele așteptate trebuie să fie realiste, realizabile, măsurabile și în concordanță cu indicatorii și obiectivele specifice ale proiectului, respectiv fiecărui obiectiv specific trebuie să îi corespundă un rezultat așteptat.

### **3.10. Operațiuni de importanță strategică**

Nu se aplică prezentului apel de proiecte.

### **3.11. Investiții teritoriale integrate**

În conformitate cu PR Vest, în cadrul apelului de proiecte aferent IR 7.1.C Patrimoniul cultural se aplică instrumente teritoriale integrate, astfel:

- "Investiții teritoriale integrate", conform RDC, art. 28 (a), care se aplică în cazul celor 6 orașe și municipii din Valea Jiului - Aninoasa, Lupeni, Petrila, Petroșani, Uricani și Vulcan;
- "Finanțare în baza SIDU", conform RDC, art. 28 (c), care se aplică celorlalte 36 de municipii și orașe din regiune. Proiectele trebuie să fie incluse într-o strategie teritorială integrată, elaborată în conformitate cu prevederile Regulamentului nr. 1060/2021, art. 29 și implementată sub responsabilitatea municipiilor/orașelor, cu implicarea partenerilor relevanți de la nivel local. AM PR Vest va verifica strategiile

<sup>13</sup> Inclusiv activități de digitalizare pentru promovarea turistică a obiectivului de patrimoniu cultural

<sup>14</sup> Se vor implementa în vederea îmbunătățirii accesibilității la obiectivul de patrimoniu cultural

<sup>15</sup> Implementate în cadrul obiectivului de patrimoniu cultural





teritoriale integrate în baza unei grile de verificare și a unei autoevaluări realizate de către autoritățile locale.

Proiectele finanțabile vor fi rezultatul unui proces de selectare/priorizare desfășurat la nivelul autorităților responsabile cu implementarea strategiilor teritoriale (Consilii Locale, Consilii județene, Asociația pentru dezvoltare teritorială integrată Valea Jiului, alte Asociații de dezvoltare teritorială integrată).

### **3.12. Dezvoltare locală plasată sub responsabilitatea comunității**

Nu se aplică prezentului apel de proiecte.

### **3.13. Reguli privind ajutorul de stat**

Ajutorul de stat înseamnă orice măsură care îndeplinește toate criteriile prevăzute la art. 107, alin. (1) din Tratatul privind funcționarea Uniunii Europene (TFUE), respectiv să implice transferul de resurse de stat, să se materializeze într-un avantaj economic de care întreprinderea nu ar fi beneficiat în mod normal, să fie selectiv și să aibă un efect potențial asupra concurenței și comerțului între Statele Membre.

În cadrul apelului de proiecte aferent IR 7.1.C Patrimoniu cultural este aplicabil ajutorul de stat pentru investiții în patrimoniul cultural, acordat sub formă de grant în baza prevederilor Regulamentului (UE) 651/2014, cu modificările și complementările ulterioare.

În acest sens, în cadrul apelului de proiecte lansat prin prezentul ghid, se aplică schema de ajutor de stat pentru investiții în patrimoniul cultural, în cadrul Programului Regional Vest 2021-2027, aprobată prin decizia Directorului general al ADR Vest nr. 91/08.04.2025- Anexa 25 – Schema de ajutor de stat.

Schema de ajutor de stat este elaborată în temeiul art. 53 – "Ajutoarele pentru cultură și pentru conservarea patrimoniului" din Regulamentul (UE) nr. 651/2014 al Comisiei din 17 iunie 2014 de declarare a anumitor categorii de ajutoare compatibile cu piața internă în aplicarea art. 107 și 108 din tratat.

În cazul prezentului apel de proiecte, ajutoarele de stat pentru investiții în patrimoniul cultural se acordă în următoarele condiții:

1. Se acordă pentru obiective și activități culturale care se încadrează în descrierile art. 53, alin (2), lit. (a), (b), (c) și (e) din Regulamentul (UE) nr. 651/2014, cu modificările și completările ulterioare:
  - (a) muzee, arhive, biblioteci, centre sau spații artistice și culturale, teatre, cinematografe, opere, săli de concerte, alte organizații de spectacole, instituții de patrimoniu filmografic și alte infrastructuri, organizații și instituții artistice și culturale similare;
  - (b) patrimoniul material, inclusiv toate formele mobile și imobile de patrimoniu cultural, precum și siturile arheologice, monumentele, siturile și clădirile istorice; patrimoniul natural legat de patrimoniul cultural sau dacă este recunoscut în mod oficial ca patrimoniu cultural sau natural de către autoritățile competente ale unui stat membru;
  - (c) patrimoniul imaterial sub toate formele lui, inclusiv obiceiurile populare și artizanatul;
  - (d) (...)





- (e) (...) promovarea înțelegerii importanței pe care o au protejarea și promovarea diversității formelor de expresie culturală prin programe educaționale și de sporire a sensibilizării publicului, inclusiv cu utilizarea noilor tehnologii.
- (f) (...)
2. Se acordă sub formă de ajutoare pentru investiții, inclusiv ajutoare pentru construirea sau modernizarea infrastructurii din domeniul culturii - în conformitate cu art. 53, alin. (3) lit. (a) din Regulamentul (UE) nr. 651/2014, cu modificările și completările ulterioare;
3. Costurile eligibile reprezintă costuri de investiție în active corporale și necorporale, care se încadrează în tipologia menționată la art. 53, alin. (4) lit. (a), (c), (d) și (e) din Regulamentul (UE) nr. 651/2014, cu modificările și completările cu ulterioare:
- (a) costurile pentru construirea, modernizarea, achiziționarea, conservarea sau îmbunătățirea infrastructurii, în cazul în care cel puțin 80 % din capacitatea anuală a acesteia, în termeni de timp sau de spațiu, este utilizată în scopuri culturale;
- (b) (...)
- (c) costurile cu protejarea, conservarea, restaurarea și reabilitarea patrimoniului cultural material și imaterial, inclusiv costurile suplimentare aferente depozitării în condiții adecvate, instrumentelor speciale și materialelor, precum și costurile cu documentarea, cercetarea, digitizarea și publicarea;
- (d) costurile cu îmbunătățirea accesibilității pentru public a patrimoniului cultural, inclusiv costurile pentru digitizare și alte tehnologii noi, costurile cu îmbunătățirea accesibilității pentru persoanele cu nevoi speciale (în special rampe și lifturi pentru persoanele cu handicap, indicații în Braille și exponate care pot fi atinse în muzee) și costurile cu promovarea diversității culturale în ceea ce privește prezentările, programele și vizitatorii;
- (e) costurile cu proiectele și activitățile culturale, programele de cooperare și de schimb și granturile, inclusiv costurile cu procedurile de selecție, costurile cu promovarea și costurile suportate direct ca urmare a proiectului.
4. În conformitate cu art. 53, alin. (6) din Regulamentul (UE) nr. 651/2014, cu modificările și completările ulterioare, **valoarea ajutorului acordat nu trebuie să depășească diferența dintre costurile eligibile și profitul din exploatare aferent investiției.** Profitul din exploatare se deduce din costurile eligibile ex ante, pe baza unor estimări rezonabile.
5. În conformitate cu art. 6, alin. (2) din Regulamentul (UE) nr. 651/2014, cu modificările și completările ulterioare, ajutoarele de stat trebuie să aibă un efect stimulat. Beneficiarul trebuie să depună o cerere de ajutor scrisă înainte de demararea lucrărilor la proiectul respectiv.
6. Ajutorul solicitat în cadrul proiectului trebuie să respecte condițiile de cumul aplicabile ajutorului de stat, în conformitate cu prevederile prezentului ghid și ale Schemei de ajutor de stat pentru investiții în patrimoniul cultural, aprobată prin decizia Directorului general al ADR Vest nr. 91/08.04.2025 (Anexa 25 – Schema de ajutor de stat).

Ajutoarele de stat acordate în cadrul schemei pot fi cumulate cu:





- a) orice alt ajutor de stat, atâ timp cât măsurile respective vizează alte costuri eligibile identificabile diferite;
- b) orice alt ajutor de stat, în legătură cu aceleași costuri eligibile, care se suprapun parțial sau integral, numai în cazul în care cumulul respectiv nu are drept rezultat depășirea celui mai ridicat nivel de intensitate a ajutorului sau a celui mai ridicat quantum al ajutorului aplicabil ajutorului respectiv în temeiul Regulamentului (UE) nr. 651/2014, cu modificările și completările ulterioare.

Ajutoarele de stat exceptate în temeiul Regulamentului (UE) nr. 651/2014 nu se cumulează cu niciun tip de ajutoare de minimis în raport cu aceleași costuri eligibile dacă un astfel de cumul ar conduce la o intensitate a ajutorului care le depășește pe cele prevăzute în regulamentul menționat anterior.

7. Ajutorul solicitat în cadrul proiectului respectă prevederile Schemei de ajutor de stat pentru investiții în patrimoniul cultural, în cadrul Programului Regional Vest 2021-2027, aprobată prin decizia Directorului general al ADR Vest nr. 91/08.04.2025 (Anexa 25 – Schema de ajutor de stat).
8. Solicitantul de finanțare se angajează ca orice tip de contract prin care un operator extern este însărcinat cu gestionarea/operarea/mentenanța/exploatarea infrastructurii să se atribuie în mod deschis, transparent și nediscriminatoriu.
9. Beneficiarul va asigura selecția executantului lucrărilor/furnizorului bunurilor achiziționate, în baza unei proceduri de atribuire competitivă, transparentă, nediscriminatorie și necondiționată, pentru a înlătura ajutorul de stat la nivelul constructorului/furnizorului.

### 3.14. Reguli privind instrumentele financiare

Nu se aplică prezentului apel de proiecte.

### 3.15. Acțiuni interregionale, transfrontaliere și transnaționale

Prin P7 PR Vest își propune să susțină acțiuni complementare cu intervențiile efectuate prin intermediul altor programe cu impact transfrontalier și transnațional, ca de exemplu programul RO-HU CBC, P6, P4 sau DTP, P2, dar și să capitalizeze experiența acumulată de RO în calitatea de coordonator, alături de Bulgaria, a P3 SUERD, Cultură, Turism, Oameni pentru Oameni.

Proiectele pot beneficia de rezultatele obținute în cadrul INTERREG sau H2020 și pot contribui la dezvoltarea rețelelor de cooperare existente, identificate cu ajutorul platformelor [www.keep.eu](http://www.keep.eu) și [www.kohesio.ec.europa.eu](http://www.kohesio.ec.europa.eu). În acest fel, PR Vest urmărește maximizarea utilizării fondurilor europene, promovarea de bune practici la nivel regional și încurajarea schimbului de experiență.

Prin proiect se pot propune, pentru perioada de implementare a proiectului, **acțiuni de cooperare** cu alte instituții sau actori relevanți, la nivel interregional, transfrontalier, transnațional și/sau participarea activă la inițiative la nivel european care vizează punerea în valoare a obiectivelor de patrimoniu cultural (participare la activități comune în cadrul proiectelor care vizează exemple de bune practici, participare la sesiuni de diseminare a bunelor practici, organizarea de vizite de studiu/documentare/instruiri specifice, activități în cadrul unor rețele de cooperare specifice etc.)





De asemenea, o atenție deosebită în conturarea intervențiilor propuse în cadrul acestei Priorități va fi acordată Noului Cartă de la Leipzig. Adoptată recent, Carta subliniază faptul că orașele trebuie să stabilească strategii de dezvoltare urbană integrate și durabile și să asigure implementarea lor pentru orașe în ansamblu, de la zonele funcționale ale acestora până la cartiere și zone periurbane. Documentul oferă un fundament solid pentru intervențiile propuse în cadrul P7 a PR Vest, precum: infrastructura urbană, infrastructura culturală publică și de patrimoniu etc.

### 3.16. Principii orizontale

Pe tot parcursul procesului de evaluare, selecție și contractare, pe perioada de implementare, perioada de raportare și verificare finală a proiectului, precum și pe perioada de durabilitate a proiectului AM PR Vest va aplica, va verifica și se va asigura de respectarea principiilor legate de egalitatea de șanse, nediscriminare și accesibilitatea persoanelor cu dizabilități conform legislației naționale și europene în vigoare, în conformitate cu prevederile Cartei drepturilor fundamentale a Uniunii Europene, respectarea principiului dezvoltării durabile și de politica Uniunii în domeniul mediului în conformitate cu articolul 11 și cu articolul 191 alineatul (1) din TFUE, precum și respectarea principiului de „a nu prejudicia în mod semnificativ” în concordanță cu Regulamentul (UE) 2020/852 al Parlamentului european și al Consiliului.

Beneficiarii care solicită sprijin nerambursabil au obligația de a respecta principiile orizontale descrise la capitolele **3.17 Aspecte de mediu (inclusiv aplicarea Directivei 2011/92/UE a Parlamentului European și a Consiliului). Aplicarea principiului DNSH. Imunizarea la schimbările climatice, 3.18 Caracterul durabil al proiectului și 3.19 Acțiuni menite să garanteze egalitatea de șanse, de gen, incluziunea și nediscriminarea**, care derivă din legislația aplicabilă, iar proiectele trebuie să detalieze și să demonstreze modul în care acestea sunt tratate în cadrul investiției propuse prin măsuri și instrumente clare prin care solicitantul va garanta aplicarea respectivelor principii.

În cadrul Declarației unice, solicitantul de finanțare își va asuma că va respecta clauzele Cartei Drepturilor fundamentale a Uniunii Europene, precum și obligațiile prevăzute în legislația europeană și națională în domeniul nediscriminării pe criterii de gen, origine rasială sau etnică, religie sau convingeri, dizabilități, vârstă sau orientare sexuală, precum și accesibilitatea pentru persoane cu dizabilități.

Solicitantul va descrie în secțiunea relevantă din cererea de finanțare modul în care sunt respectate obligațiile prevăzute de legislația specifică aplicabilă și va evidenția elementele de relevanță în raport cu asigurarea accesibilității, în conformitate cu art. 9 al Convenției ONU pentru drepturile persoanelor cu dizabilități.

De asemenea, solicitanții vor include cerințele de accesibilitate în proiectarea și construcția mediului fizic de la începutul procesului de proiectare, respectiv arhitectii, inginerii constructori și toți cei implicați profesional în proiectarea și construcția mediului fizic vor respecta cerințele cu privire la politica în domeniul promovării drepturilor persoanelor cu dizabilități și la măsurile de realizare a accesibilității sau de adaptare rezonabilă. În cadrul activității de proiectare, se recomandă utilizarea unui instrument de evaluare a nivelului de accesibilitate a obiectivului de patrimoniu cultural pentru persoanele care fac parte din grupurile vulnerabile de populație (inclusiv pentru persoanele cu dizabilități). Auditul de accesibilitate poate include atât măsurile/facilitățile obligatorii prevăzute în legislație, precum și alte măsuri suplimentare propuse.





Legislația aplicabilă, obligațiile solicitanților de finanțare și modul de îndeplinirea a acestora sunt detaliate în cadrul a două anexe elaborate de AM PR Vest în sprijinul solicitanților de finanțare:

- a) Anexa 17\_Metodologie privind respectarea principiilor orizontale: Asigurarea Dezvoltării Durabile prin respectarea cerințelor privind protecția mediului, Asigurarea „Imunizării la schimbările climatice” și Respectarea principiului de „a nu prejudicia în mod semnificativ” (DNSH), la GSF.
- b) Anexa 18\_Metodologie privind respectarea principiilor orizontale: Egalitate de șanse, Nediscriminare și Accesibilitate pentru persoanele cu dizabilități, la GSF.

### **3.17. Aspecte de mediu (inclusiv aplicarea Directivei 2011/92/UE a Parlamentului European și a Consiliului). Aplicarea principiului DNSH. Imunizarea la schimbările climatice**

Solicitanții și beneficiarii de sprijin nerambursabil au obligația de a se asigura că proiectele pentru care solicită sau care obțin finanțare respectă cerințele și prevăd măsuri privind:

- a) protecția mediului pentru promovarea dezvoltării durabile, care se referă la utilizarea surselor de energie curată, economie circulară, inclusiv prevenirea și reciclarea deșeurilor, prevenirea și controlul poluării asupra aerului, apei, solului, protecția resurselor de apă, protecția și conservarea biodiversității în conformitate cu articolul 11 și cu articolul 191 alineatul (1) din TFUE;
- b) atenuarea și adaptarea la schimbările climatice, prevenirea și gestionarea riscurilor, în conformitate cu principiul imunizării la schimbările climatice;
- c) respectarea principiului DNSH - „A nu prejudicia în mod semnificativ”, conform legislației aplicabile din Regulamentul (UE) 2020/852.

Solicitanții de finanțare au obligația respectării legislației naționale și europene în vigoare, începând cu data depunerii cererii de finanțare, pe tot parcursul procesului de evaluare, selecție și contractare, pe perioada de implementare, perioada de raportare și verificare finală a proiectului, precum și pe perioada de durabilitate a proiectului.

Legislația aplicabilă, obligațiile solicitanților de finanțare și modul de îndeplinirea a acestora sunt detaliate în Anexa 17\_Metodologie privind respectarea principiilor orizontale: Asigurarea Dezvoltării Durabile prin respectarea cerințelor privind protecția mediului, Asigurarea „Imunizării la schimbările climatice” și Respectarea principiului de „a nu prejudicia în mod semnificativ” (DNSH), la GSF.

### **3.18. Caracterul durabil al proiectului**

Caracterul durabil al proiectului este definit în conformitate cu prevederile art. 65 din Regulamentul (UE) 1060/2021 și se referă la menținerea unei operațiuni constând în investiții în infrastructură sau în dotări pe o perioadă cinci ani, pentru proiectele în parteneriat, de la efectuarea plății finale către beneficiar sau în termenul prevăzut de normele privind ajutoarele de stat, după caz.

Solicitantul, în cazul în care va primi finanțare, trebuie ca pe o perioadă de 5 ani de la data efectuării plății finale sau în termenul prevăzut de schema de ajutor de stat, în conformitate cu prevederile art. 65 din Regulamentul (UE) nr. 2021/1060:

- a) să mențină investiția realizată asigurând costurile de mentenanță și funcționare;



- b) să nu realizeze o modificare a proprietății, a calității dreptului său asupra imobilului sau asupra unui element de infrastructură care conferă un avantaj nejustificat unei întreprinderi sau unui organism public;
- c) să nu realizeze o modificare substanțială care afectează natura, obiectivele sau condițiile de realizare și care ar determina subminarea obiectivelor inițiale ale investiției.

În vederea asigurării condițiilor de mai sus aplicabile proiectului, solicitantul/liderul de parteneriat/partenerul își va asuma Anexa 2 – Declarația Unică.

### **3.19. Acțiuni menite să garanteze egalitatea de șanse, de gen, incluziunea și nediscriminarea**

Beneficiarii care solicită sprijin nerambursabil au obligația de a respecta aspectele legate de egalitatea de șanse, nediscriminare și accesibilitatea pentru persoanele cu dizabilități conform legislației naționale și europene în vigoare începând cu data depunerii cererii de finanțare, pe tot parcursul procesului de evaluare, selecție și contractare, pe perioada de implementare, perioada de raportare și verificare finală a proiectului, precum și pe perioada de durabilitate a proiectului.

De asemenea, beneficiarii au obligația respectării drepturilor fundamentale în conformitate cu Carta Drepturilor Fundamentale a Uniunii Europene și Convenției Națiunilor Unite privind Drepturile Persoanelor cu dizabilități.

Respectarea legislației naționale și europene în domeniile egalității de șanse, de gen/nediscriminare/accesibilitate pentru persoanele cu dizabilități reprezintă criteriu aferent pragului de calitate și o condiție obligatorie de îndeplinit pentru accesarea fondurilor europene. Se va urmări în cadrul proiectelor eliminarea inegalităților și promovarea egalității de șanse între femei și bărbați, precum și combaterea discriminării pe bază de sex, rasă sau origine etnică, dizabilitate, vârstă sau orientare sexuală.

Beneficiarul își va asuma că rezultatele proiectelor vor permite persoanelor cu dizabilități accesul la mediul fizic, la infrastructura creată, la produsele informaționale și comunicative, la serviciile și programele pe care entitatea le pune la dispoziția membrilor săi, în condiții de egalitate și nediscriminare, în conformitate cu prevederile art. 9 din Convenția ONU privind drepturile persoanelor cu dizabilități și cu prevederile naționale în vigoare.

De asemenea, beneficiarul contribuie la îmbunătățirea accesibilității grupurilor vulnerabile de populație la serviciile oferite în cadrul obiectivului de patrimoniu cultural, ulterior implementării proiectului, în perioada de durabilitate a contractului de finanțare, prin minim o măsură specială de sprijinire a acestora, ca de exemplu: acces gratuit/ preț redus, evenimente dedicate, colaborări/parteneriate încheiate cu centre dedicate grupurilor vulnerabile, școli speciale etc., servicii speciale precum interpretări în limbajul semnelor, descrieri audio ale scenografiei și costumelor pentru persoanele cu deficiențe de vedere etc.

Legislația aplicabilă, obligațiile solicitanților de finanțare și modul de îndeplinirea a acestora sunt detaliate în Anexa 18\_Metodologie privind respectarea principiilor orizontale: Egalitate de șanse, Nediscriminare și Accesibilitate pentru persoanele cu dizabilități, la GSF.



### 3.20. Teme secundare

Nu se aplică prezentului apel de proiecte.

### 3.21. Informarea și vizibilitatea sprijinului din fonduri

Conform prevederilor Regulamentului UE 1060/2021, activitatea de comunicare și vizibilitate reprezintă o componentă obligatorie în implementarea proiectelor finanțate din fonduri europene.

Beneficiarii proiectelor finanțate prin Programul Regional Vest 2021-2027 au obligația de a asigura vizibilitatea sprijinului primit din partea Uniunii Europene (UE) și de a face cunoscute publicului larg rezultatele finanțărilor.

Acest lucru se realizează prin afișarea corespunzătoare a elementelor de identitate vizuală obligatorii și prin derularea unor activități de comunicare și vizibilitate, conform specificațiilor și termenelor menționate în Manualul de identitate vizuală și comunicare pentru beneficiari, disponibil pe site-ul PR Vest: [www.vest.ro](http://www.vest.ro), la secțiunea Resurse utile.

**Elementele de identitate vizuală obligatorii** care trebuie afișate pe toate materiale/instrumentele de comunicare ale proiectului sunt următoarele:

- a) emblema UE, însoțită de declarația de finanțare „Cofinanțat de Uniunea Europeană”;
- b) sigla Guvernului României;
- c) logoul PR Vest;
- d) logoul ADR Vest.
- e) logoul beneficiarului, dacă există.

**Activitățile obligatorii de comunicare și vizibilitate**, aplicabile tuturor proiectelor sunt următoarele:

- a) Crearea unei **pagini dedicate proiectului pe siteul web propriu**, dacă acesta există, care să conțină o descriere a proiectului și informații actualizate despre implementarea acestuia;
- b) Promovarea proiectului pe **paginile de social media proprii**;
- c) Realizarea unei **randări 3D** a investiției, în cazul proiectelor care includ lucrări de construcții cu autorizație, pentru a se utiliza în materialele de comunicare,
- d) Realizarea unui **portofoliu de fotografii** reprezentative pentru proiect, care să ilustreze evoluția proiectului (“înainte și după”), sau rezultatele acestuia;
- e) Expunerea la locația de implementare a proiectului, într-un loc ușor vizibil publicului, a cel puțin unui **panou** cu informații despre proiect, în cazul proiectelor a căror valoare totală depășește 500.000 de euro;
- f) Amplasarea de **autocolante sau plăcuțe** pe mijloacele fixe achiziționate prin proiect<sup>16</sup>;
- g) Transmiterea spre publicare a cel puțin două **comunicate de presă** către mass-media (presă scrisă tipărită locală/regională/națională, publicații online etc).

<sup>16</sup> În funcție de modalitatea de înregistrare a mijloacelor fixe în contabilitatea beneficiarului de finanțare.



Toate informațiile necesare pentru realizarea măsurilor specifice se regăsesc în **Manualul de identitate vizuală și comunicare**, disponibil pe site-ul web [www.vest.ro](http://www.vest.ro) la secțiunea Resurse utile.

### **Bine de știut!**

Autoritatea de Management va monitoriza respectarea regulilor de identitate vizuală și a activităților de comunicare. Conform prevederilor Regulamentului Comisiei Europene nr. 1060/2021, în cazul în care beneficiarul nu își respectă obligațiile ce îi revin conform contractului de finanțare referitor la comunicare și vizibilitate și în cazul în care nu se iau măsuri de remediere, Autoritatea de Management aplică măsuri, cu luarea în considerare a principiului proporționalității, putând anula până la 3% din sprijinul din partea fondurilor pentru operațiunea în cauză.

## **4. INFORMAȚII ADMINISTRATIVE DESPRE APELUL DE PROIECTE**

### **4.1. Data deschiderii apelului de proiecte**

Data deschiderii apelului de proiecte, respectiv a publicării ghidului solicitantului de finanțare aprobat: 10.04.2025.

### **4.2. Perioada de pregătire a proiectelor**

Nu se aplică în cadrul prezentului apel de proiecte.

### **4.3. Perioada de depunere a proiectelor**

#### **4.3.1. Data și ora pentru începerea depunerii de proiecte:**

11.04.2025, ora 12:00:00

#### **4.3.2. Data și ora închiderii apelului de proiecte:**

15.06.2026, ora 12:00:00

### **4.4. Modalitatea de depunere a proiectelor**

Cererile de finanțare se vor depune exclusiv prin sistemul informatic MySMIS2021/SMIS2021+, disponibil la adresa web <http://www.fonduri-ue.ro/MySMIS2021/SMIS2021+>, doar în intervalul menționat la capitolul **4.3 Perioada de depunere a proiectelor** din GSF.

Data depunerii cererii de finanțare este considerată data transmiterii formularului electronic al cererii de finanțare prin sistemul informatic MySMIS2021/SMIS2021+.

Cererile de finanțare se vor transmite sub semnătură electronică extinsă, certificată în conformitate cu prevederile legale în vigoare, a reprezentantului legal al solicitantului/liderului de parteneriat/împuțernicitului reprezentantului legal, dacă este cazul.

Anexele la cererea de finanțare vor fi încărcate în copie format PDF sub semnătură electronică extinsă certificată a reprezentantului legal al solicitantului/liderului de parteneriat/împuțernicitului reprezentantului legal, dacă este cazul sau a persoanei cu cont de înrolat în sistemul informatic MySMIS2021/SMIS2021+. Documentele anexate vor fi scanate integral, denumite corespunzător, ușor de identificat și lizibile.



Cererea de finanțare și declarațiile în nume propriu ale reprezentantului legal al solicitantului de finanțare/liderului de parteneriat/partenerilor/împuternicitului reprezentantului legal, dacă este cazul, alte declarații în nume personal care angajează organizația în relația cu terții vor fi semnate doar de către **reprezentantul legal** al liderului de parteneriat/partenerilor/împuternicitul reprezentantului legal, după caz. **Nu se acceptă însușirea și semnarea acestora de către o altă persoană.** Înrolatul în sistemul informatic MySMIS2021/SMIS2021+ nu își poate asuma cererea de finanțare și declarațiile în nume personal care angajează organizația în relația cu terții.

#### **Atenție!**

Cererea de finanțare și declarațiile în nume propriu ale reprezentantului legal al solicitantului de finanțare/liderului de parteneriat/partenerilor, dacă este cazul, alte declarații în nume personal care angajează organizația în relația cu terții poate/pot fi transmisă/e asumată/e cu semnătură electronică extinsă, certificată în conformitate cu prevederile legale în vigoare, de către înlocuitorul de drept al reprezentantului legal al solicitantului de finanțare sau de către o persoană împuternicită special de către reprezentantul legal al solicitantului de finanțare, în conformitate cu prevederile legale în vigoare, care preia și în sistemul informatic MySMIS2021/SMIS2021+ rolul de reprezentant legal, însă în ambele situații exclusiv în cazuri/situații excepționale cum ar fi: reprezentantul legal se află în situații de incompatibilitate/conflict de interese, este în concediu medical sau legal/orice alt tip de concediu prevăzut de lege etc. și exclusiv pe perioada existenței acestor situații.

## **5. CONDIȚII DE ELIGIBILITATE**

Condițiile de eligibilitate detaliate în cadrul acestui capitol trebuie respectate de către solicitantul de finanțare începând cu data depunerii cererii de finanțare, pe tot parcursul procesului de evaluare, selecție și contractare, pe perioada de implementare, de raportare și verificare finală a proiectului, precum și pe perioada de durabilitate a proiectului, în condițiile stipulate în cadrul contractului de finanțare, cu excepțiile menționate în cadrul Ghidului solicitantului de finanțare, ca de exemplu:

- a) valoarea minimă nerambursabilă prevăzută la capitolul **5.4 Valoarea minimă și maximă nerambursabilă a unui proiect**, a cărei respectare este obligatorie până la momentul încheierii contractului de finanțare, inclusiv;
- b) pragurile/plafoanele valorice/procentuale stabilite pentru cheltuieli în cadrul Anexei 5\_Lista cheltuielilor eligibile și neeligibile la Ghidul solicitantului de finanțare se respectă obligatoriu până la momentul semnării contractului de finanțare, inclusiv.

În etapa de implementare nu este permisă creșterea valorii absolute a cheltuielilor fără TVA aferente liniilor de buget pentru care au fost stabilite praguri/plafoane de cheltuieli în cadrul Anexei 5\_Lista cheltuielilor eligibile și neeligibile la Ghidul solicitantului de finanțare, față de valorile de la momentul semnării contractului de finanțare.





### Atenție!

- a) Atât solicitantul de finanțare - individual, lider de proiect sau partenerii care solicită ajutor în cadrul proiectului, cât și proiectul propus spre finanțare trebuie să îndeplinească obligatoriu și cumulativ toate condițiile menționate în Ghidul solicitantului de finanțare aferent apelului de proiecte. Neîndeplinirea unei condiții de eligibilitate conduce la declararea neeligibilității solicitantului de finanțare/proiectului propus spre finanțare.
- b) În cazul nerespectării condițiilor de eligibilitate conform ghidului solicitantului, oricând pe perioada procesului de evaluare, selecție și contractare, cererea de finanțare va fi respinsă. În acest sens, orice situație, eveniment ori modificare care afectează sau ar putea afecta respectarea condițiilor de eligibilitate menționate în Ghidul solicitantului de finanțare vor fi aduse la cunoștința AM PR Vest în termen de 5 zile lucrătoare de la luarea la cunoștință a situației respective.
- c) Solicitantul de finanțare se va asigura de evitarea **dublei finanțări** a lucrărilor de intervenție/activităților propuse prin proiect cu cele realizate asupra aceleiași infrastructuri/aceluiasi segment de infrastructură implementate prin programe operaționale sau/și prin alte programe cu surse publice de finanțare, astfel:
  - i. La depunerea cererii de finanțare, solicitantul de finanțare, individual, lider de proiect sau membru al parteneriatului, își va asuma secțiunea A din Anexa 2\_Declarația unică;
  - ii. Detalii referitoare la proiectul depus la altă entitate finanțatoare se vor include în Formularul cererii de finanțare la secțiunea Justificare. Se va preciza titlul proiectului, programul în cadrul căruia a fost depus, Autoritatea de Management/Organismul care gestionează programul, codul SMIS, dacă a fost depus prin sistemul informatic MySMIS2021/SMIS2021+ și stadiul proiectului la momentul depunerii cererii de finanțare în cadrul PR Vest;
  - iii. Pe toată perioada de evaluare, selecție, contractare și implementare a proiectului, cât și în perioada de raportare și verificare finală a proiectului și perioada de durabilitate, beneficiarul este obligat să aducă la cunoștința AM PR Vest orice modificări care intervin în situația sa și care contravin prevederilor asumate prin declarațiile anexate la cererea de finanțare, contractului de finanțare sau ghidului solicitantului de finanțare, în termen de 5 zile lucrătoare de la luarea la cunoștință a situației respective;
  - iv. În cazul în care pe parcursul evaluării și selecției proiectului/contractării proiectului/derulării contractului de finanțare, se identifică situații de dublă finanțare, AM PR Vest respinge de la finanțare proiectul propus/emite decizii de reziliere a contractelor de finanțare, cu recuperarea sumelor acordate necuvenit.
- d) AM PR Vest aplică proceduri de management și control care să asigure corectitudinea acordării și utilizării fondurilor, precum și respectarea principiilor buneii gestiuni financiare, așa cum este aceasta definită în legislația europeană incidentă.





## 5.1. Eligibilitatea solicitanților și partenerilor

### 5.1.1. Cerințe privind eligibilitatea solicitanților și partenerilor

**5.1.1.1.** Solicitantul de finanțare și partenerii acestuia, dacă este cazul, se încadrează în categoria solicitanților eligibili, după caz, conform prevederilor capitolului 5.1.2 și 5.1.3 din GSF.

**5.1.1.2.** Proiectul, solicitantul de finanțare și/sau reprezentantul său legal, inclusiv partenerul și/sau reprezentantul său legal, dacă este cazul, care își exercită atribuțiile de drept, la data depunerii cererii de finanțare, respectă toate prevederile din Declarația unică și NU se încadrează în niciuna din situațiile exceptate prezentate în secțiunea B din Declarația Unică.

În cazul parteneriatelor, toți membrii acestora vor transmite **Declarația unică** asumată de reprezentantul legal al partenerului.

**5.1.1.3.** Cererea de finanțare și anexele la aceasta sunt semnate, asumate și transmise sub semnătura electronică extinsă a reprezentantului legal/a unui împuternicit al reprezentantului legal al solicitantului de finanțare/liderului de parteneriat, după caz.

#### **Atenție!**

În cazul în care cererea de finanțare este transmisă sub semnătura electronică a împuternicitului reprezentantului legal, în situațiile excepționale prevăzute în ghidul solicitantului de finanțare **la capitolul 4.4. Modalitatea de depunere a proiectelor:** dacă cererea de finanțare, declarațiile în nume propriu ale împuternicitului reprezentantului legal sau alte declarații în nume personal care angajează organizația în relația cu terții, date de către împuternicitul reprezentantului legal al solicitantului de finanțare/liderului de parteneriat/membrilor parteneriatului, nu au fost semnate electronic și asumate de către acesta/aceștia proiectul se respinge fără solicitare de clarificări, conform capitolului 4.4. Modalitatea de depunere a proiectelor.

În cazul proiectelor depuse în parteneriat, cererea de finanțare se va transmite asumată de către liderul de parteneriat, împuternicit pentru această operațiune prin acordul de parteneriat. Declarațiile în nume propriu ale partenerilor vor fi asumate de către reprezentanții legali ai acestora și anexate la cererea de finanțare, în caz contrar proiectul se respinge fără solicitare de clarificări, conform capitolului **4.4 Modalitatea de depunere a proiectelor.**

În acest caz, prin persoană împuternicită nu se înțelege persoana care deține rolul de împuternicit al solicitantului de finanțare în sistemul informatic MySMIS2021/SMIS2021+, ci persoana care îndeplinește condițiile prevăzute de lege pentru a fi împuternicită să acționeze legal în numele și pe seama solicitantului de finanțare.

**5.1.1.4.** Solicitantul de finanțare/liderul de parteneriat/partenerii care solicită finanțare în cadrul proiectului, după caz, are/au capacitatea financiară de a implementa proiectul, asigurând:





- a) contribuția proprie din valoarea totală eligibilă a investiției, care reprezintă suma cheltuielilor eligibile incluse în proiect, conform precizărilor din Ghidul solicitantului de finanțare, cap. **3.4 Rata de cofinanțare**;
- b) finanțarea cheltuielilor neeligibile ale proiectului, dacă acestea există;
- c) resursele financiare necesare implementării optime a proiectului, în condițiile rambursării ulterioare a cheltuielilor eligibile solicitate în cadrul proiectului.

Solicitantul de finanțare/liderul de parteneriat/partenerii, după caz, trebuie să respecte toate cerințele de mai sus, respectiv: litera a), b) și c).

Prin acordul de parteneriat se va stabili cota parte cu care va participa fiecare partener la asigurarea contribuției proprii a solicitantului.

### Atenție!

În cazul proiectelor depuse în parteneriat:

- rata de cofinanțare asigurată prin PR Vest se aplică fiecărui membru al parteneriatului pentru cheltuielile eligibile aferente acestuia.
- modalitatea de participare a partenerilor la asigurarea cheltuielilor eligibile și neeligibile ale proiectului va fi stabilită în cadrul Acordului de parteneriat.

Contribuția proprie a beneficiarului de ajutor de stat (lider și parteneri, după caz) trebuie asigurată fie prin resurse proprii, fie prin finanțare externă sub o formă liberă de ajutor public. Contribuția proprie a beneficiarului/membrilor parteneriatului poate proveni din surse proprii, credite bancare negarantate de stat sau alte surse private.

**5.1.1.5.** Solicitantul de finanțare/liderul de parteneriat/partenerii care solicită finanțare în cadrul proiectului, după caz, și-a/și-au achitat, până la momentul acordării ajutorului de stat, obligațiile de plată nete în termenele legale către bugetul de stat și respectiv bugetul local, aferente ultimului an calendaristic/ultimelor 6 luni, în cuantumul stabilit de legislația în vigoare și nu are/au fapte înscrise în cazierul fiscal legate de cauze referitoare la obținerea și utilizarea fondurilor europene și/sau a fondurilor publice naționale.

### Atenție!

- a) Verificarea achitării obligațiilor de plată scadente la bugetul de stat, pentru solicitantul de finanțare și pentru membrii parteneriatului, dacă este cazul, se realizează în baza Certificatului de atestare fiscală, referitor la obligațiile de plată la bugetul de stat conform prevederilor din prezentul ghid, capitolul **7.6 Anexe și documente necesare la momentul contractării**. În situația în care documentul expiră până la finalul perioadei de contractare se solicită retransmiterea acestuia astfel încât la momentul contractării să fie în termen de valabilitate.
- b) Verificarea achitării obligațiilor de plată scadente la bugetul local, pentru solicitantul de finanțare și pentru membrii parteneriatului, dacă este cazul, se realizează în baza Certificatului de atestare fiscală, referitor la obligațiile de plată la bugetul local transmis de solicitantul de finanțare, conform prevederilor din prezentul ghid, capitolul **7.6 Anexe și documente**





**necesare la momentul contractării.** În situația în care documentul expiră până la finalul perioadei de contractare se solicită retransmiterea acestuia astfel încât la momentul contractării să fie în termen de valabilitate.

- c) Verificarea inexistenței faptelor înscrise în cazierul fiscal al solicitantului de finanțare și al membrilor parteneriatului, dacă este cazul, se realizează în baza Certificatului de cazier fiscal, transmis de solicitantul de finanțare, conform prevederilor din prezentul ghid, secțiunea **7.6 Anexe și documente necesare la momentul contractării.** În situația în care documentul expiră până la finalul perioadei de contractare se solicită retransmiterea acestuia astfel încât la momentul contractării să fie în termen de valabilitate.
- d) Contractul de finanțare nu se va semna în cazul în care în etapa de contractare se constată că solicitantul de finanțare are în ultimul an calendaristic/în ultimele 6 luni datorii scadente neachitate în termenul legal și care nu fac obiectul unei decizii de eşalonare și/sau are fapte înscrise în cazierul fiscal legate de cauze referitoare la obținerea și utilizarea fondurilor europene și/sau a fondurilor publice naționale.

**5.1.1.6.** Solicitantul de finanțare/liderul de parteneriat/partenerii care solicită finanțare în cadrul proiectului, după caz, deține/dețin asupra imobilului, teren cu construcții, ce face obiectul investiției propuse, încă de la depunerea cererii de finanțare, unul din următoarele drepturi reale, pe o perioadă care să acopere inclusiv perioada de durabilitate a contractului de finanțare, respectiv 5 ani de la efectuarea plății finale în cadrul contractului de finanțare:

A. În cazul UAT, instituții publice și servicii publice locale:

a) dreptul de proprietate publică sau privată;

sau

b) dreptul de administrare

B. În cazul unităților de cult:

a) dreptul de proprietate;

sau

b) dreptul de administrare;

sau

c) dreptul de concesiune<sup>17</sup>, conform prevederilor legale în vigoare.

Solicitantul de finanțare se asigură că imobilul, teren cu construcții, care face obiectul investiției, respectă **caracterul durabil** reglementat la art. 65 din Regulamentul (UE) 2021/1.060, cu modificările și completările ulterioare și îndeplinește, în mod cumulativ, următoarele condiții:

- i. este liber de orice sarcini sau interdicții incompatibile cu realizarea activităților proiectului;

<sup>17</sup> Dreptul de concesiune trebuie să aibă ca obiect imobile/terenuri aflate în domeniul public sau privat al statului sau al unităților administrativ-teritoriale





- ii. nu face obiectul unor garanții, cesionări și nici a unei alte forme de sarcini care ar putea afecta dreptul invocat;
- iii. nu face obiectul unor litigii având ca obiect dreptul invocat de către solicitant pentru realizarea proiectului, aflate în curs de soluționare la instanțele judecătorești;
- iv. nu face obiectul revendicărilor potrivit unor legi speciale în materie sau dreptului comun.

Pentru elementele de mai sus, nu vor conduce la respingerea cererii de finanțare din procesul de evaluare și selecție sau contractare, acele limite ale dreptului de proprietate care nu sunt incompatibile cu realizarea activităților proiectului, spre ex. servituți legale, servitutea de trecere cu piciorul etc.

Solicitantul de finanțare trebuie să respecte cerințele de la A. litera a) sau b) (în cazul UAT, instituții publice și servicii publice) sau cerințele de la B. litera a) sau b) sau c) (în cazul unităților de cult), în corelare cu toate cerințele de la punctele i, ii, iii și iv. de mai sus..

### **Atenție!**

- a) Drepturile asupra imobilului, teren cu construcții, trebuie să permită solicitantului de finanțare obținerea Autorizației de construire în conformitate cu prevederile Legii nr. 50/1991 privind autorizarea executării lucrărilor de construcții, republicată, cu modificările și completările ulterioare și cele ale Ordinului nr. 839 din 12 octombrie 2009 pentru aprobarea Normelor metodologice de aplicare a Legii nr. 50/1991 privind autorizarea executării lucrărilor de construcții.
- b) Autorizația de construire trebuie să fie emisă în baza unuia din aceste drepturi reale, dovedit prin intabulare.
- c) Referitor la dreptul de administrare, este acceptat inclusiv dreptul legal de administrare temporară conform art. 25 alin (8) din Legea apelor nr. 107/1997, cu modificările și completările ulterioare, respectiv art. XII alin. (1) din OUG 171/2022 pentru accelerarea implementării proiectelor de infrastructură finanțate din fonduri externe nerambursabile, precum și pentru modificarea și completarea unor acte normative, cu modificările și completările ulterioare.
- d) Dreptul de proprietate și/sau dreptul de administrare și/sau dreptul de concesiune, nu pot fi grevate de sarcini, nu pot face obiectul unor garanții, cesionări și nici al unei alte forme de sarcini care ar putea afecta dreptul de proprietate/ dreptul de administrare/ dreptul de concesiune, după caz, al solicitantului/liderului de parteneriat/partenerului, după caz, pe perioada de implementare și/sau pe perioada în care este asigurat caracterul durabil, reglementat la art. 65 din Regulamentul (UE) 2021/1.060, cu modificările și completările ulterioare, al proiectului care face obiectul contractului de finanțare.
- e) Solicitantul de finanțare/liderul de parteneriat/partenerii, după caz, în cazul în care va/vor primi finanțare din PR Vest, trebuie ca pe perioada de durabilitate a proiectului, respectiv 5 ani de la efectuarea plății finale în cadrul





contractului de finanțare, sau în termenele prevăzute de schema de ajutor de stat:

- i. să mențină investiția realizată, asigurând mentenanța și serviciile asociate necesare;
- ii. să nu realizeze o modificare asupra calității de proprietar/administrator/concesionar al infrastructurii finanțate și asupra naturii activității pentru care s-a acordat finanțare și să nu ipotecheze, cu excepția situațiilor prevăzute în contractul de finanțare;
- iii. să nu realizeze o modificare substanțială care afectează natura, obiectivele sau condițiile de realizare și care ar determina subminarea obiectivelor inițiale ale investiției.

**5.1.1.7.** Solicitantul de finanțare NU face obiectul unui ordin de recuperare în urma unei decizii anterioare a Comisiei Europene, a Consiliului Concurenței, sau a unui furnizor de ajutor privind declararea unui ajutor de stat ca fiind ilegal și incompatibil cu piața comună, sau, în cazul în care solicitantul a făcut obiectul unei astfel de decizii, aceasta a fost deja executată și ajutorul integral recuperat, inclusiv dobânda de recuperare aferentă.

### 5.1.2. Categoriile de solicitanți eligibili

În cadrul apelului de proiecte aferente IR 7.1.C Patrimoniu cultural, solicitanții eligibili sunt:

- a) **Unități Administrativ Teritoriale<sup>18</sup>**(UAT) din cadrul Regiunii Vest (inclusiv cele aferente ITI Valea Jiului): **UAT municipii reședință de județ, UAT municipii, UAT orașe și UAT județe;**
- b) **Unități de cult<sup>19</sup>** din cadrul Regiunii Vest, din cadrul cultelor recunoscute în România.

### 5.1.3. Categoriile de parteneri eligibili

În cadrul apelului de proiecte aferent IR 7.1.C Patrimoniu cultural sunt eligibile următoarele tipuri de parteneriate:

- a) Parteneriate între UAT de la capitolul 5.1.2, litera a),
- b) Parteneriate între unul sau mai multe **UAT** de la capitolul 5.1.2, litera a), UAT deținând calitatea de lider de parteneriat, **și instituții publice și servicii publice locale<sup>20</sup>** din cadrul Regiunii Vest, organizate ca instituții publice de interes local sau județean, finanțate din bugetul local, aflate în subordinea UAT, în calitate de membri ai parteneriatului.

<sup>18</sup> constituite conform:

- a) Legii nr. 2/1968 privind organizarea administrativă a teritoriului României, republicată, cu modificările și completările ulterioare;
- b) OUG nr. 57/2019 privind Codul administrativ, cu modificările și completările ulterioare;
- c) Legii nr. 273/2006 privind finanțele publice locale, cu modificările și completările ulterioare.

<sup>19</sup> în conformitate cu prevederile Legii nr.489/2006 privind libertatea religioasă și regimul general al cultelor (republicată), cu modificările și completările ulterioare.

<sup>20</sup> definite conform Ordonanței de urgență a Guvernului nr. 57/2019 privind Codul Administrativ, cu modificările și completările ulterioare, Legii nr. 273/2006 privind finanțele publice locale, cu modificările și completările ulterioare.





### Atenție!

- a) Pentru obiectivele de patrimoniu cultural propuse a fi finanțate prin intermediul proiectului, la momentul depunerii acestuia, solicitantul de finanțare/liderul de parteneriat/partenerul trebuie să dețină dreptul asupra imobilului, care îi conferă dreptul de a realiza investiția, în conformitate cu cerința de eligibilitate 5.1.1.6 din prezentul ghid.
- b) Nu sunt eligibile autoritățile publice centrale: ministere, alte organe de specialitate care se organizează în subordinea Guvernului ori a ministerelor, instituțiile publice din subordinea Guvernului ori a ministerelor, autoritățile administrative autonome înființate prin legi organice.
- c) Nu sunt eligibile Unitățile administrativ-teritoriale comune din Regiunea Vest.

#### 5.1.4. Reguli și cerințe privind parteneriatul

În cadrul apelului de proiecte specific IR 7.1.C Patrimoniu cultural, se vor încheia Acorduri de parteneriat între entitățile menționate la capitolul 5.1.3 Categoriile de parteneri eligibili, pentru investițiile propuse.

În vederea implementării proiectului, solicitantul poate încheia protocoale cu alte instituții, de ex. Administrația Națională Apele Române - în cazul în care este necesar, în conformitate cu legislația în vigoare. Aceste instituții nu vor fi parteneri în cadrul proiectului.

În cazul proiectelor depuse în parteneriat este obligatorie transmiterea Acordului de parteneriat, care va conține cel puțin informațiile din Anexa 16\_Acord de parteneriat, la GSF. Obiectul acordului de parteneriat este de a stabili drepturile și obligațiile părților, contribuția financiară proprie a fiecărei părți la bugetul proiectului, precum și responsabilitățile ce le revin în implementarea activităților aferente proiectului pe întreaga durată a contractului de finanțare, cât și ulterior implementării proiectului, pe durata operării obiectivului de investiție. Partenerii vor respecta întru totul legislația specifică și pe cea generală, inclusiv pe cea în domeniul achizițiilor publice, a protecției mediului, egalității de șanse și nediscriminării și a ajutorului de stat.

### Atenție!

- a) Toate cerințele generale privind eligibilitatea solicitanților se aplică și partenerilor.
- b) Numărul de parteneri nu este restricționat.
- c) În cazul parteneriatelor, beneficiarul ajutorului de stat, respectiv întreprinderea care primește ajutorul, este proprietarul imobilului care face obiectul proiectului.
- d) În cazul parteneriatului descris la alin. 5.1.3, lit. (b), instituțiile publice locale/serviciile publice locale, finanțate din bugetul local, aflate în subordinea UAT, în calitate de membri ai parteneriatului, nu se consideră că beneficiază în





mod direct sau indirect<sup>21</sup> de ajutor de stat, cu excepția situației în care UAT nu deține dreptul de proprietate publică/privată sau de administrare asupra imobilului.

## 5.2. Eligibilitatea activităților

### Atenție!

- Criteriile de calitate și prioritizare aferente evaluării tehnice și financiare și de eligibilitate, după caz, vor fi verificate conform detaliilor din cadrul grilei ETF - Anexa 3.1 și a grilei de contractare - Anexa 3.2. Modalitatea de evaluare, selecție și contractare a proiectelor se va face conform mecanismului descris în cadrul **capitolului 8. Procesul de evaluare, selecție și contractare a proiectelor** din prezentul GSF.
- Pentru a fi eligibile, proiectele propuse în cadrul apelului aferent IR 7.1.C Patrimoniul cultural trebuie să respecte cumulativ cerințele detaliate la capitolul **5.2.1. Cerințe generale privind eligibilitatea activităților**.

### 5.2.1. Cerințe generale privind eligibilitatea activităților

Activitățile eligibile în cadrul apelului de proiecte aferent Intervenției IR 7.1.C Patrimoniul cultural răspund **Priorității 7, Obiectivul specific RSO5.1 și obiectivului apelului de proiecte stabilit prin PR Vest**, și reprezintă acele activități care vizează conservarea, protejarea, restaurarea și valorificarea durabilă a patrimoniului cultural grupa A, din urban, prin investiții în monumente de importanță națională, incluse în rute/circuite/trasee turistice tematice și care generează un impact economic semnificativ la nivel local, inclusiv măsuri de promovare și digitalizare.

**5.2.1.1** Proiectul este corelat cu obiectivul general al apelului de proiecte și propune activități eligibile conform ghidului solicitantului de finanțare, **capitolul 5.2.2 Activități eligibile**.

În respectarea condițiilor aplicabile ajutorului de stat, în conformitate cu Schema de ajutor de stat pentru investiții în patrimoniul cultural (Anexa 25-Schema de ajutor de stat), ajutorul de stat poate fi solicitat pentru obiective și activități culturale care se încadrează în descrierile art. 53, alin (2), lit. (a), (b), (c) și (e) din Regulamentul (UE) nr. 651/2014, cu modificările și completările ulterioare.

Proiectul trebuie să vizeze un obiectiv de patrimoniu, inclus în patrimoniul cultural național (grupa A), care se încadrează în tipologia descrisă în cadrul GSF, capitolul 3.6.

### Atenție!

- Neeligibilitatea unei activități în cadrul prezentului apel nu conduce la neeligibilitatea cererii de finanțare, ci doar la neeligibilitatea cheltuielilor.
- Cu toate acestea, în cazul în care investițiile propuse în cadrul cererii de finanțare nu răspund obiectivului Intervenției Regionale 7.1.C Patrimoniul cultural, nu prevăd activități eligibile detaliate în cadrul GSF la capitolul **5.2.2 Activități eligibile**, nu respectă prevederile schemei de ajutor de stat și nu respectă cerințele minime pentru activitatea de bază prevăzută la capitolul **5.2.3 Activitatea de bază**, proiectul se va respinge de la finanțare.

<sup>21</sup> Luându-se în considerare prevederile para. 116 din Comunicare a Comisiei privind noțiunea de ajutor de stat astfel cum este menționată la articolul 107 alineatul (1) din Tratatul privind funcționarea Uniunii Europene (2016/C 262/01).





**5.2.1.2** Este anexată la cererea de finanțare Obligația privind folosința monumentului istoric, document întocmit în conformitate cu legislația aplicabilă<sup>22</sup>, emis de Ministerul Culturii și Cultelor.

**5.2.1.3** Proiectul nu face obiectul unei alte finanțări din fonduri publice naționale sau europene și nu a mai beneficiat de finanțare din alte programe naționale sau europene, pentru aceeași dotare/echipare/utilare, aceleași active necorporale, același tip de lucrări de construcție/activități executate asupra aceleiași infrastructuri/ aceluiași segment de infrastructură în ultimii 5 ani înainte de depunerea cererii de finanțare.

**5.2.1.4** După semnarea contractului de finanțare, perioada de implementare a activităților, în cadrul căreia pot fi efectuate cheltuielile eligibile, se încadrează în durata maximă prevăzută la capitolul **5.6 Durata proiectului** din cadrul ghidului solicitantului de finanțare.

#### **Atenție!**

Perioada de implementare a proiectului în cadrul căreia pot fi efectuate cheltuielile eligibile poate fi prelungită în cazuri justificate, cu respectarea prevederilor capitolului **5.6 Durata proiectului** din cadrul GSF, cu mențiunea că valoarea maximă a ajutorului de stat acordat inițial nu poate fi modificată.

În conformitate cu prevederile art. 4, alineatul 7, litera c) din OUG nr. 23/2023, solicitantul de finanțare are obligația de a asigura termene realiste pentru realizarea activităților, cu încadrarea în durata maximă de implementare a proiectului.

**5.2.1.5** Măsurile de comunicare și vizibilitate incluse în cadrul proiectului respectă cerințele din cadrul capitolului **3.21 Informarea și vizibilitatea sprijinului din fonduri** din cadrul GSF și din Manualul de identitate vizuală și comunicare.

**5.2.1.6** Obiectivul de patrimoniu cultural vizat de proiect se regăsește în lista obiectivelor de patrimoniu cultural preselectate (Anexa 26\_ Lista obiectivelor preselectate).

**5.2.1.7** Proiectul nu face în mod direct obiectul unui aviz motivat al Comisiei cu privire la o încălcare în temeiul articolului 258 din TFUE care pune în pericol legalitatea și regularitatea cheltuielilor sau desfășurarea operațiunilor.

## **5.2.2. Activități eligibile**

Activitățile eligibile în cadrul prezentului apel se încadrează la art. 53, alin. (2), lit. (a), (b), (c) și (e) din Regulamentul (UE) nr. 651/2014 și se referă la:

### **A. Activități privind conservarea, protejarea, restaurarea și valorificarea durabilă a patrimoniului cultural grupa A, din mediul urban, prin investiții în:**

- a) Restaurarea, protejarea și conservarea monumentului istoric (inclusiv, dacă este cazul, consolidarea elementelor structurale, reabilitarea structural-arhitecturală a anvelopei clădirii<sup>23</sup>, restaurarea și remodelarea plasticii fațadelor) - **activitate**

<sup>22</sup> Ordinul nr.2684 din 18 iunie 2003 privind aprobarea Metodologiei de întocmire a Obligației privind folosința monumentului istoric și a conținutului acestuia –în vigoare la momentul publicării ghidului

<sup>23</sup> Intervențiile de reabilitare a anvelopelor clădirilor se vor realiza cu respectarea prevederilor Legii nr. 153 din 5 iulie 2011 privind măsuri de creștere a calității arhitectural-ambientale a clădirilor, cu modificările și completările ulterioare.





**obligatorie, care poate fi completată cu măsuri de tipul celor de la literele b)-h) de mai jos:**

- b) Restaurarea, protejarea și conservarea picturilor interioare, frescelor, picturilor murale exterioare, stucaturilor, iconostas;
- c) Demolarea/desființarea parțială - propusă prin expertiza tehnică, obligatoriu pe baza acordului explicit privind demolarea/desființarea parțială precizat în avizul emis de către Ministerul Culturii sau, după caz, de către serviciile publice deconcentrate ale Ministerului Culturii<sup>24</sup> și refacerea/restaurarea unor părți ale monumentului istoric.

Valoarea pentru acest tip de activitate nu poate depăși 10% din valoarea eligibilă a proiectului.

- d) Dotări interioare (instalații, echipamente și dotări, inclusiv pentru asigurarea condițiilor de sonorizare, climatizare, siguranță la foc, antiefracție).
- e) Dotări pentru expunerea, punerea în valoare și protejarea patrimoniului cultural mobil și imobil;
- f) Asigurarea iluminatului arhitectural, a iluminatului de siguranță pentru obiectivul de patrimoniu cultural;
- g) Racordarea la utilități și/sau modernizarea utilităților aferente obiectivului de patrimoniu, precum energie electrică, alimentare cu apă, canalizare etc, situate pe amplasamentul acestuia, delimitat din punct de vedere juridic, necesare pentru funcționarea obiectivului;
- h) Amenajări peisagistice (curți, spații adiacente) pentru evidențierea/punerea în valoare a obiectivului de patrimoniu reabilitat, situate pe terenul delimitat topografic aferent obiectivului de patrimoniu (în cazul investițiilor care propun amenajări peisagistice este obligatoriu ca din echipa de proiectare să facă parte un specialist peisagist) și amenajarea zonelor de protecție prin delimitarea, împrejmuirea, punerea în siguranță a obiectivului de patrimoniu (acolo unde este cazul);
- i) Crearea de facilități/adaptarea infrastructurii pentru a asigura accesul pentru toate persoanele, inclusiv pentru cele cu dizabilități sau aflate în situație de handicap temporar, persoane în etate sau copii, la mediul fizic, la obiectivul/obiectele/elementele de patrimoniu cultural, precum: rampe de acces, ascensoare, platforme mobile, sisteme de ghidaj și orientare, sisteme de avertizare luminoasă, covoare tactile, indicații în Braille și exponate care pot fi atinse în muzee etc. sau alte măsuri suplimentare de dezvoltare durabilă - **activitate obligatorie**).

**Atenție!**

1. Proiectul trebuie **să propună obligatoriu** activități eligibile:

- din **categoria A, litera a)**, definite conform prevederilor GSF, **capitolul 5.2.2 Activități eligibile**, care vizează lucrări care se supun autorizării, conform Legii nr. 50/1991, republicată, cu modificările și completările ulterioare. Proiectele care

<sup>24</sup> Legea nr. 422/2001 privind protejarea monumentelor istorice, republicată;





nu includ lucrări de execuție care se supun autorizării cu documentație tehnico-economică conform HG 907/2016 vor fi respinse de la finanțare.

- din **categoria A, litera i)**, definite conform prevederilor GSF, **capitolul 5.2.2 Activități eligibile.**

Valoarea eligibilă pentru cheltuielile diverse și neprevăzute (încadrate în bugetul proiectului pe linia bugetară 5.3) este maxim 5% din valoarea totală eligibilă a proiectului.

2. Măsurile din categoria A, litera a) vor fi corelate/fundamentate în documentațiile tehnico-economice și/sau cu analize/expertize de specialitate ce vor stabili necesitatea intervențiilor în relație cu principiile conservării și restaurării monumentelor istorice și cu necesitatea utilizării contemporane a acestora, fiind însoțite de avizele autorităților competente din domeniul conservării monumentelor;

3. Proiectul trebuie să prevadă **supravegherea istorico-arhitecturală** a lucrărilor, conform prevederilor studiului istorico-arhitectural.

4. În conformitate cu art.23, alin.(1) din Legea nr.422/2001 privind protejarea monumentelor istorice, republicată, intervențiile asupra monumentelor istorice se fac numai pe baza și cu respectarea **avizului emis de către Ministerul Culturii** sau, după caz, de către serviciile publice deconcentrate ale Ministerului Culturii.

5. În conformitate cu art.24, alin.(4) din Legea nr.422/2001 privind protejarea monumentelor istorice, republicată, cu modificările și completările ulterioare, elaborarea expertizelor tehnice, a proiectelor de consolidare, restaurare, dirigentarea lucrărilor se efectuează numai de personal de specialitate atestat de către Ministerul Culturii, cu respectarea exigențelor specifice domeniului monumentelor istorice și a cerințelor privind calitatea lucrărilor în construcții. Registrul specialiștilor în domeniul protejării monumentelor istorice și Registrul experților și verifcătorilor tehnici în domeniul protejării monumentelor istorice se poate consulta pe site-ul <https://patrimoni.ro/ro/articles/atestarea-specialistilor-si-expertilor>

6. În conformitate cu art.36, alin.(1), pct. h) din Legea nr.422/2001 privind protejarea monumentelor istorice, republicată, proprietarii și titularii dreptului de administrare sau ai altor drepturi reale asupra monumentelor istorice sunt obligați să asigure efectuarea oricăror lucrări, conform prevederilor legale.

7. În situația demolării/desființării unor părți/ elemente de construcție, anexe etc. ale obiectivului de patrimoniu cultural, în situațiile când este necesar, se realizează un **Studiu de fundamentare privind evaluarea resursei culturale** a imobilului, elaborat de specialiști/experti atestați de Ministerul Culturii în domeniul protejării monumentelor istorice, în baza Legii nr. 422/2001 privind protejarea monumentelor istorice, republicată, cu modificările și completările ulterioare<sup>25</sup>.

<sup>25</sup> Conform art 11, alin. (2), (3) și (4) și art 24<sup>1</sup> din Legea nr. 422/2001 privind protejarea monumentelor istorice, republicată, cu modificările și completările ulterioare, desființarea componentelor, elementelor de construcție, etc. atunci când acestea sunt nocive sau fără valoare culturală se realizează în baza identificării acestora în cadrul studiului de fundamentare privind evaluarea resursei culturale a imobilului - parte din documentatia tehnico-economică supusă avizării Ministerului Culturii,





8. În elaborarea studiului istoric, solicitanții de finanțare vor avea în vedere utilizarea **principiilor/practicilor calitative superioare** folosite în domeniul restaurării patrimoniului istoric, urmând „Principiile europene de calitate pentru intervențiile finanțate de UE cu impact potențial asupra patrimoniului cultural”, elaborat de ICOMOS, ediția revizuită din noiembrie 2020 (poate fi consultată [here](#)). De asemenea, solicitanții de finanțare pot avea în vedere standardele și bunele practici în domeniul patrimoniului cultural recunoscute de Europa Nostra (poate fi consultat site-ul <https://www.europanostra.org/our-work/awards/>). Se va avea în vedere inclusiv Strategia națională privind protejarea monumentelor istorice.

## B. Activități de digitalizare și promovare a patrimoniului cultural:

- a) Îmbunătățirea facilităților culturale, inclusiv prin realizarea unor pachete culturale digitalizate (tururi ghidate, sisteme de ghidaj al vizitatorilor prin coduri QR, audio ghiduri, tururi tematice, materiale de informare etc.) - **activitate obligatorie.**
- b) Instrumente/sisteme digitale de măsurare a numărului de vizitatori la obiectivul de patrimoniu care face obiectul proiectului - **activitate obligatorie.**
- c) Reconstrucția digitală a monumentului istoric;
- d) Diverse instrumente electronice de experimentare a patrimoniului, de exemplu aplicații electronice interactiv-educative (tip gamificare), programe de cinematecă etc., în scopul mobilizării de noi audiențe, accesibile inclusiv pentru persoanele cu diferite dizabilități;
- e) Activități de digitalizare a monumentului istoric, digitizare a bunurilor culturale/elementelor de patrimoniu cultural imaterial, de exemplu cărți, documente, filme, obiecte etc. și de expunere online a acestora în Biblioteca Digitală a României (platforma culturalia.ro);
- f) Arhivarea digitală a colecțiilor culturale, de exemplu cărți, manuscrise, publicații de tezaur ale instituțiilor de cult, organizate conform Legii nr. 489/2006, și ale Academiei Române, inclusiv cinematografice și muzicale;
- g) Activități de inventariere și documentare digitală a patrimoniului cultural imobil;
- h) Dotarea cu echipamente TIC și cu alte tehnologii/dispozitive aferente (inclusiv servicii de instalare, configurare, integrare, punere în funcțiune), inclusiv adaptarea echipamentelor și serviciilor de tip TIC pentru a respecta cerințele de adaptare a mediului informațional și comunicațional la nevoile persoanelor cu diferite dizabilități; aplicații informatice și alte active necorporale, justificate din punct de vedere al implementării proiectului, accesibile inclusiv pentru persoanele cu diferite dizabilități, după caz. Activele necorporale trebuie să fie utilizate exclusiv pentru implementarea proiectului depus în cadrul acestui apel;
- i) Activități digitizate, inclusiv de marketing și promovare turistică a obiectivului de patrimoniu cultural/a elementelor de patrimoniu cultural (material și imaterial), tehnici digitale de promovare turistică, etc.

direct sau prin serviciile publice deconcentrate ale acestuia. Conținutul Studiului de fundamentare privind evaluarea resursei culturale a imobilului este precizat în cadrul art. 24<sup>al 1</sup> din Legea nr. 422/2001 privind protejarea monumentelor istorice, republicată, cu modificările și completările ulterioare





### Atenție!

Aceste tipuri de activități sunt eligibile dacă se desfășoară în perioada de implementare a proiectului.

Solicitantul va asigura integrarea rezultatelor acestor activități în cadrul activității curente pe care acesta o desfășoară, inclusiv, dacă este cazul, prin asigurarea finanțării acestora, pe o durată cel puțin egală cu perioada de durabilitate a proiectului.

Valoarea eligibilă aferentă acestor tipuri de activități, încadrate în Anexa 24\_Macheta financiară la linia bugetară 8.1 **nu poate să depășească 2%** din valoarea eligibilă a proiectului.

Proiectul trebuie să propună obligatoriu activități eligibile din **categoria B, litera a) și litera b).**

### C. Acțiuni de cooperare și de asigurare a procesului participativ transparent:

- a) **Acțiuni de cooperare** cu alte instituții sau actori relevanți, la nivel interregional, transfrontalier/ transnațional și/sau participarea activă la inițiative la nivel european care vizează punerea în valoare a obiectivelor de patrimoniu cultural:
  - i. participare la activități comune în cadrul proiectelor care vizează exemple de bune practici,
  - ii. sesiuni de diseminare a bunelor practici privind conservarea, protejarea și valorificarea durabilă a patrimoniului cultural,
  - iii. organizarea de vizite de studiu/documentare (on site și/sau la parteneri) și participarea membrilor echipei care gestionează proiectul la instruirii specifice,
  - iv. activități în cadrul unor rețele de cooperare specifice etc.
- b) **Acțiuni de asigurare a procesului participativ transparent:** activități de implicare a comunității locale, a cetățenilor și a părților interesate, inclusiv a persoanelor care fac parte din grupurile vulnerabile de populație, în procesul de planificare a măsurilor de conservare, protecție, restaurare și valorificare durabilă a patrimoniului cultural grupa A, pentru zona care face obiectul investiției, ca măsură proactivă pentru implementarea de proiecte și stimularea construirii de viitoare relații de parteneriat pentru adresarea în comun a unor probleme de importanță pentru comunitate, inclusiv activități de diseminare a informațiilor privind proiectul.

### Atenție!

Activitățile de tipul celor enumerate la litera a) și b) sunt eligibile dacă se desfășoară în perioada de implementare a proiectului.

Sunt eligibile pentru finanțare cheltuielile generate de activitățile culturale derulate de beneficiar prin intermediul unor entități terțe, în baza unui contract – ca de exemplu de prestări servicii -, și nu sunt eligibile cheltuielile generate de derularea acestor activități de către beneficiar în regie proprie, ca parte a activității curente a acestuia.





Valoarea eligibilă aferentă acestor tipuri de activități încadrate în Anexa 24\_Macheta financiară la linia bugetară 8.2 **nu poate să depășească 0,5%** din valoarea eligibilă a proiectului.

#### D. Alte tipuri de activități în cadrul proiectului:

- a) **Măsurile conexe investiției de bază:** Lucrări de construcții și echipamente/dotări/active corporale:
- i. Amenajare/modernizare/reabilitare căi de acces, parcări, dacă sunt necesare, care deservește obiectivul de patrimoniu cultural, situate inclusiv pe parcele învecinate amplasamentului delimitat topografic aferent obiectivului de patrimoniu, deținute de solicitantul de finanțare/membri ai parteneriatului; îmbunătățirea accesului către resursele culturale, prin: marcarea de trasee turistice/itinerarii culturale (inclusiv indicatoare), construirea/reabilitarea pasarelelor de trecere între componente/corpuri ale obiectivului de patrimoniu etc;
  - ii. Realizarea de amenajări exterioare pe amplasamentul obiectivului de patrimoniu cultural și construirea/reabilitarea/modernizarea/demolarea construcțiilor conexe, care nu aparțin patrimoniului cultural (ex: centrală termică, spațiu tehnic, grupuri sanitare, puncte de informare etc), inclusiv utilitățile aferente acestora.

#### Atenție!

Cheltuielile pentru activitățile conexe investiției de bază, încadrate Anexa 24\_Macheta financiară la liniile bugetare 4.7.1, 4.7.2 și care se pot regăsi în cadrul Devizului general pe una sau mai multe din următoarele linii: 1.2, 1.3, 1.4, 2. 4.1, 4.2, 4.3, 4.4, 4.5 și 5.1.1, sunt eligibile în limita a **maxim 15%** din valoarea eligibilă a proiectului.

- b) **Activități aferente serviciilor de consultanță/acțiunilor** pentru:

- i. proiectare și asistență tehnică, inclusiv pentru auditul de accesibilitate,
- ii. organizarea procedurilor de achiziție,
- iii. managementul de proiect și elaborarea cererii de finanțare, inclusiv întocmirea planului de mentenanță, a planului de marketing și a strategiei de promovare,
- iv. auditul financiar al proiectului,
- v. informare și publicitate - **activitate obligatorie**,
- vi. activități privind achitarea cotelor și taxelor legale pentru obținerea de avize/acorduri/autorizații,

în corelare cu cheltuielile eligibile descrise în **secțiunea A. Cheltuieli eligibile** din Anexa 5\_Lista cheltuielilor eligibile și neeligibile, la GSF.

#### Atenție!

- a) Valoarea eligibilă pentru serviciile de proiectare și asistență tehnică încadrate în Anexa 24\_Macheta financiară la liniile bugetare 3.1.1, 3.1.2, 3.1.3, 3.2, 3.3, 3.5.1, 3.5.2, 3.5.3, 3.5.4, 3.5.5, 3.5.6, 3.8.1, 3.8.2, 3.8.3, inclusiv întocmirea





auditului de accesibilitate, este de **maxim 5%** din valoarea totală eligibilă a proiectului.

- b) Valoarea eligibilă pentru serviciile pentru organizarea procedurilor de achiziție, pentru managementul de proiect și elaborarea cererii de finanțare, inclusiv întocmirea planului de mentenanță, a planului de marketing și a anexelor la acesta, încadrate în Anexa 24\_Macheta financiară la linia bugetară 3.6, 3.7.1 este de **maxim 3%** din valoarea totală eligibilă a proiectului.
- c) Valoarea eligibilă pentru serviciile privind auditul financiar al proiectului încadrate în Anexa 24\_Macheta financiară la linia bugetară 3.7.2 este de **maxim 0,4%** din valoarea totală eligibilă a proiectului.
- d) Valoarea eligibilă pentru serviciile privind informarea și publicitatea încadrate în Anexa 24\_Macheta financiară la linia bugetară 5.4 este de **maxim 0,6%** din valoarea totală eligibilă a proiectului
- e) Nu se vor deconta cheltuielile pentru documentațiile tehnico-economice pentru care s-a obținut finanțare în baza prevederilor OUG nr. 88/2020, cu modificările și completările ulterioare.

### 5.2.3. Activitatea de bază

Activitatea de bază<sup>26</sup> reprezintă activitatea sau pachetul de activități declarată/e de către beneficiar ca fiind principală/e sau de referință pentru un proiect și care respectă următoarele condiții cumulative:

- i. are/au legătură directă cu obiectul proiectului pentru care se acordă finanțarea și contribuie în mod direct și semnificativ la realizarea obiectivelor și la obținerea rezultatelor acestuia;
- ii. se regăsește în cererea de finanțare sub forma activităților eligibile specificate la **Capitolul 5.2.2, categoriile A, B și D, litera a);**
- iii. nu fac/e parte din activitățile conexe implementării investiției, detaliate în GSF la **Capitolul 5.2.2, categoriile C și D, litera b);**
- iv. reprezintă **minimum 50% din bugetul eligibil al proiectului.**

#### Atenție!

Dacă activitatea de bază propusă în cadrul proiectului nu vizează îndeplinirea obiectivului priorității, proiectul se va respinge de la finanțare.

Activitățile detaliate la categoriile **A, B și D, litera a)** reprezintă **activități de bază.**

Activitățile detaliate la categoriile **C și D, litera b)** reprezintă **activități conexe.**

În secțiunea **Activități** din cererea de finanțare se va selecta în mod obligatoriu activitate de bază doar pentru categoriile de activități care se încadrează la categoriile **A, B și D, litera a).**

<sup>26</sup> Conform OUG nr. 23/2023, art. 2, alin (3), lit.a).





În secțiunea **Buget proiect** din cererea de finanțare, în câmpul **Denumirea cheltuielii** se va completa în mod obligatoriu, pentru fiecare cheltuială, dacă este aferentă activității de bază sau activității conexe, în corelare cu activitatea de care este legată.

**Exemplu:**

Activitățile și cheltuielile legate de execuția de lucrări, achiziționare active corporale sau necorporale reprezintă activitate de bază.

Activitățile și cheltuielile legate de consultanță, audit, cote și taxe legale reprezintă activitate conexă.

#### 5.2.4. Activități neeligibile

Activitățile și proiectele neeligibile în cadrul apelului de proiecte aferente IR 7.1.C Patrimoniu cultural reprezintă acele activități și proiecte care nu răspund obiectivului Priorității 7, Obiectivul specific RSO5.1 și obiectivului apelului de proiecte, și care nu conduc la punerea în valoare a obiectivului de patrimoniu cultural, pentru a se crea premisele creșterii numărului de vizitatori ca urmare a investiției realizate.

Proiectele și activitățile neeligibile în cadrul IR 7.1.C Patrimoniu cultural, fără ca enumerarea să fie exhaustivă, sunt:

- a) Proiectele care nu includ activități obligatorii din categoriile:
  - i. **A. litera a)**, care vizează lucrări care se supun autorizării, conform Legii nr. 50/1991, republicată, cu modificările și completările ulterioare.  
  
Proiectele care nu includ lucrări de execuție care se supun autorizării cu documentație tehnico-economică conform HG 907/2016 vor fi respinse de la finanțare;
  - ii. **A. litera i)**;
  - iii. **B. litera a) și B. litera b)**.
- b) Proiectele care nu îndeplinesc condiția ca cel puțin 80% din capacitatea anuală a infrastructurii conservate/protejate/restaurate/valorificate durabil, în termeni de timp sau de spațiu, să fie utilizată în scopuri culturale.<sup>27</sup>
- c) Proiecte finalizate care, potrivit art. 2 al Regulamentului (UE) nr. 2021/1060, pct. 37, reprezintă proiectele care au fost încheiate în mod fizic sau implementate integral și pentru care toate plățile aferente au fost efectuate de beneficiari, iar contribuția publică relevantă a fost plătită beneficiarilor.
- d) Proiecte care au făcut obiectul unui contract de finanțare anterior sau obiectele/obiectivele care au făcut parte din cadrul unor proiecte pentru care a fost semnat un contract de finanțare anterior, pentru care nu a fost realizată recepția finală și/sau pentru care a fost reziliat contractul de finanțare din POR 2014 - 2020;
- e) Proiectele care se află în perioada de garanție a lucrărilor efectuate printr-un contract de lucrări anterior.

<sup>27</sup> Conform Regulamentului (UE) nr. 651/2014 AL COMISIEI din 17 iunie 2014 de declarare a anumitor categorii de ajutoare compatibile cu piața internă în aplicarea articolelor 107 și 108 din tratat, secțiunea 11, art. 53, alin. (4), litera (a)





- f) Proiecte care nu îndeplinesc condiția privind existența efectului stimulat, respectiv proiectele care propun investiții în cadrul cărora au fost demarate lucrări înainte de data depunerii cererii de finanțare - de exemplu, a fost începută execuția lucrărilor de construcții, a fost dată o comandă fermă de bunuri.
- g) Proiectele care propun intervenții în clădirile administrative și/sau în care se desfășoară activități specifice în folosul comunității, de tipul: activități educaționale (universități, licee, școli, grădinițe, creșe), activități specifice administrației publice (sedii de primării, consilii județene, cu excepția birourilor administrative din cadrul clădirii aferente desfășurării activității culturale etc), activități sanitare (spitale, ambulatorii, policlinici etc.), activități de jocuri de noroc și pariuri.
- h) Proiectele propun intervenții pentru obiective de patrimoniu care au funcțiuni principale de locuire/cazare sau de servire a mesei, cu excepția acelor destinații/funcțiuni pentru servicii auxiliare activităților culturale (de exemplu, cafenea în incinta muzeului, magazin de suveniruri etc).
- i) Proiectele care propun exclusiv conservarea, protejarea, restaurarea monumentelor istorice de tipul monumentelor de for public (statuilor), monumentelor memoriale și funerare.
- j) Proiectele care propun investiții asupra obiectivelor culturale înscrise în Lista patrimoniului mondial UNESCO (monumente istorice de valoare universală) sau asupra monumentelor istorice clasate în grupa valorică B - monumente istorice reprezentative pentru patrimoniul cultural local, în conformitate cu Legea nr.422/2001 privind protejarea monumentelor istorice, republicată.
- k) Proiectele care propun lucrări de decontaminare a siturilor poluate;
- l) Proiectele care propun intervenții asupra clădirilor încadrate în clasa I de risc seismic ca urmare a expertizării tehnice;
- m) Activitățile care implică realizarea de lucrări de întreținere, reparații<sup>28</sup> și mentenanță;
- n) Activitățile de demolare parțială a obiectivului de patrimoniu propuse prin expertiza tehnică, fără acordul explicit privind demolarea precizat în avizul emis de către Ministerul Culturii sau, după caz, de către serviciile publice deconcentrate ale Ministerului Culturii.
- o) Proiectele care propun<sup>29</sup>:
  - i. instalarea de sisteme de încălzire cu ardere pe bază de gaz/înlocuirea sistemelor de încălzire cu ardere pe bază de gaz cu altele de același tip.
  - ii. înlocuirea sistemelor de încălzire cu ardere pe bază de combustibili fosili solizi, și anume cărbune, turbă, lignit, șisturi bituminoase cu altele de același tip;

<sup>28</sup> Lucrări de reparații: reprezintă refacerea sau înlocuirea de elemente, detalii sau părți de construcții și instalații ieșite din uz, ca urmare a exploatarei normale sau acțiunii agenților de mediu, conform GE 032-97-Normativ privind executarea lucrărilor de întreținere și reparații la clădiri și construcții speciale.

<sup>29</sup> Conform prevederilor art. 7, alin. (4), ale Regulamentului (UE) nr. 1058/2021 al Parlamentului European și al Consiliului din 24 iunie 2021, privind Fondul european de dezvoltare regională și Fondul de coeziune, „operațiunile sprijinite de FEDR și de Fondul de coeziune în temeiul alineatului (1) litera (h) punctele (i) și (ii) sunt selectate de autoritatea de management până la 31 decembrie 2025”.





- iii. instalarea de sisteme de încălzire pe bază de biomasă/înlocuirea oricăror sisteme de încălzire cu sisteme de încălzire pe bază de biomasă.
- p) Activitățile care propun achiziționarea de imobile – clădiri și/sau teren;
- q) Activități de amenajare a iluminatului public (stradal, rutier) ;
- r) Activități de amenajare a clădirilor de dispecerat/centrelor de comandă aferente sistemelor de iluminat public, supraveghere video etc.;
- s) Activități care propun intervenții asupra construcțiilor provizorii existente sau realizarea de construcții provizorii noi;
- t) Activități necesare pregătirii/instruirii/școlarizării personalului în vederea utilizării corecte și eficiente a dotărilor, utilajelor și tehnologiilor achiziționate prin proiect;
- u) Activități aferente execuției probelor/încercărilor, prevăzute în proiect, rodajelor, expertizelor la recepție, omologărilor, dacă este cazul.
- v) Orice alte investiții care nu respectă cerințele de eligibilitate din cadrul prezentului GSF.

#### **Atenție!**

Neeligibilitatea unei activități în cadrul apelului aferent Intervenției regionale IR 7.1.C Patrimoniu cultural nu conduce la neeligibilitatea cererii de finanțare, ci doar la neeligibilitatea cheltuielilor.

### **5.3. Eligibilitatea cheltuielilor**

#### **5.3.1. Baza legală pentru stabilirea eligibilității cheltuielilor**

Pentru a fi eligibilă, o cheltuială trebuie să respecte cumulativ următoarele condiții:

- a) să respecte prevederile art. 63 din Regulamentul (UE) 2021/1060, respectiv cheltuielile sunt eligibile pentru o contribuție din fonduri dacă au fost suportate de un beneficiar sau de partenerul privat din cadrul unei operațiuni PPP (Parteneriat Public-Privat) și plătite în cadrul implementării operațiunilor, între data transmiterii programului către Comisie sau data de 1 ianuarie 2021, oricare dintre aceste date survine prima, și 31 decembrie 2029;
- b) să fie însoțită de facturi emise în conformitate cu prevederile Legii nr. 227/2015 privind Codul fiscal, cu modificările și completările ulterioare sau cu prevederile legislației statului în care acestea au fost emise, ori de alte documente cu valoare probatorie echivalentă facturilor, pe baza cărora cheltuielile să poată fi verificate/controlate/auditate, cu excepțiile stabilite prin HG 873/2022 privind stabilirea cadrului legal privind eligibilitatea cheltuielilor efectuate de beneficiari în cadrul operațiunilor finanțate în perioada de programare 2021-2027 prin Fondul European de Dezvoltare Regională, Fondul Social European Plus, Fondul de coeziune și Fondul pentru o Tranziție Justă;
- c) să fie însoțită de documente justificative privind efectuarea plății și realitatea cheltuielii efectuate, pe baza cărora cheltuielile să poată fi verificate/controlate/auditate, cu excepțiile stabilite prin HG 873/2022 privind stabilirea cadrului legal privind eligibilitatea cheltuielilor efectuate de beneficiari în cadrul operațiunilor finanțate în perioada de programare 2021-2027 prin Fondul





European de Dezvoltare Regională, Fondul Social European Plus, Fondul de Coeziune și Fondul pentru o Tranziție Justă;

- d) să fie în conformitate cu prevederile programului;
- e) să fie în conformitate cu prevederile contractului/deciziei de finanțare;
- f) să fie rezonabilă, justificată, necesară și să respecte principiile buneii gestiuni financiare, în special în ceea ce privește economia și eficiența operațiunii;
- g) să respecte prevederile legislației Uniunii Europene și legislației naționale aplicabile;
- h) să fie înregistrată în contabilitatea beneficiarului, cu respectarea prevederilor art. 74 alin. (1) lit. a) pct. (i) din Regulamentul (UE) 2021/1060, cu excepțiile stabilite prin HG 873/2022 privind stabilirea cadrului legal privind eligibilitatea cheltuielilor efectuate de beneficiari în cadrul operațiunilor finanțate în perioada de programare 2021-2027 prin Fondul European de Dezvoltare Regională, Fondul Social European Plus, Fondul de Coeziune și Fondul pentru o Tranziție Justă.
- i) În cazul operațiunilor aflate sub incidența ajutorului de stat, potrivit prevederilor art. 107 din Tratatul privind funcționarea Uniunii Europene, toate cheltuielile trebuie să îndeplinească cumulativ prevederile HG nr. 873/2022, precum și condițiile de eligibilitate specifice tipului de ajutor de stat aplicabil.

În conformitate cu prevederile art. 4, alineatul 7, litera c) din OUG nr. 23/2023 solicitantul de finanțare are obligația de a asigura fonduri suficiente și realiste în bugetul proiectului, cu încadrarea în limitele maxime prevăzute în Anexa 5\_Lista cheltuielilor eligibile și neeligibile, la GSF.

#### **Atenție!**

Orice cheltuieli efectuate după finalizarea etapei de implementare a proiectului sunt neeligibile.

### **5.3.2. Categoriile și plafoane de cheltuieli eligibile**

Cheltuielile eligibile reprezintă cheltuielile realizate de către un beneficiar, aferente proiectelor finanțate în cadrul programelor regionale, care pot fi finanțate atât din instrumente structurale, cât și din bugetul de stat și/sau contribuția proprie a beneficiarului, conform reglementărilor legale europene și naționale în vigoare.

Categoriile și plafoanele de cheltuieli eligibile aplicabile apelului de proiecte aferent IR 7.1.C Patrimoniul cultural sunt detaliate în cadrul secțiunii A. Cheltuieli eligibile din Anexa 5\_Lista cheltuielilor eligibile și neeligibile, la GSF.

#### **Atenție!**

Plafoanele de cheltuieli eligibile trebuie respectate de către solicitantul de finanțare până la finalul perioadei de implementare a contractului de finanțare

Conform schemei de ajutor de stat pentru investiții în patrimoniul cultural, costurile eligibile sunt costuri de investiție în active corporale și necorporale, care se încadrează la lit. (a), (c), (d) și (e) ale alin (4), art. 53, din Regulamentul (UE) nr. 651/2014, cu modificările și completările ulterioare.





### Atenție!

Costurile pentru construirea, modernizarea, achiziționarea, conservarea sau îmbunătățirea infrastructurii sunt eligibile, în cazul în care cel puțin 80% din capacitatea anuală a acesteia, în termeni de timp sau de spațiu, este utilizată în scopuri culturale.<sup>30</sup>

Conform art. 64 alin. (1) lit. (c) din Regulamentul (UE) 2021/1.060, taxa pe valoarea adăugată („TVA”) nu este eligibilă pentru o contribuție din fonduri sub formă de granturi în cadrul prezentului apel, cu următoarele excepții:

- i. pentru operațiunile al căror cost total este mai mic de 5.000.000,00 EUR (inclusiv TVA);
- ii. (ii) pentru operațiunile al căror cost total este mai mare de 5.000.000,00 EUR (inclusiv TVA), în cazul în care TVA-ul nu se recuperează în temeiul legislației naționale privind TVA;

În aplicarea excepției prevăzute la art. 64 alin. (1) lit. (c) pct. (i) din Regulamentul (UE) 2021/1.060, cheltuiala cu taxa pe valoare adăugată este eligibilă dacă este aferentă unor cheltuieli eligibile efectuate în cadrul proiectelor finanțate, în condițiile în care nu este finanțată și din alte fonduri publice.

În aplicarea excepției prevăzute la art. 64 alin. (1) lit. (c) pct. (ii) din Regulamentul (UE) 2021/1.060, cheltuiala cu taxa pe valoare adăugată este eligibilă dacă este aferentă unor cheltuieli eligibile efectuate în cadrul proiectelor.

Taxa pe valoarea adăugată nerecuperabilă aferentă cheltuielilor eligibile este eligibilă, în condițiile depunerii declarațiilor de TVA conform art. 7 cap. III din Ordinul MIPE nr. 4013/23.10.2023/MF nr. 5316/27.11.2023 - Anexa Instrucțiuni de aplicare a prevederilor art.9 alin (1) și (2) din HG nr. 873/2022. Taxa pe valoarea adăugată nerecuperabilă aferentă cheltuielilor eligibile este eligibilă.

### Notă:

1. La depunerea cererii de rambursare/plată, beneficiarii de finanțare au obligația depunerii la autoritatea de management a unei declarații pe propria răspundere conform Anexei nr. 1 „Declarație privind eligibilitatea TVA în cazul operațiunii al cărei cost total este mai mic de 5.000.000 EUR (inclusiv TVA)” sau Anexei nr. 3 „Declarație privind eligibilitatea TVA aferentă cheltuielilor efectuate în cadrul în operațiunii a cărei cost total este mai mare de 5.000.000 EUR (inclusiv TVA)”, anexe la Ordinul MIPE nr. 4013/23.10.2023/MF nr. 5316/27.11.2023. Formularele acestor anexe reprezintă Anexa 28 și Anexa 29 la ghidul solicitantului de finanțare.

2. În cazul în care beneficiarii optează pentru încheierea unor contracte de audit, rapoartele întocmite de auditori trebuie să confirme că cheltuielile cuprinse în cererile de rambursare au fost verificate și:

- sunt necesare pentru realizarea proiectului;
- sunt prevăzute în contractul de finanțare încheiat cu beneficiarul proiectului;

<sup>30</sup> Conform Regulamentului (UE) nr. 651/2014 AL COMISIEI din 17 iunie 2014 de declarare a anumitor categorii de ajutoare compatibile cu piața internă în aplicarea articolelor 107 și 108 din tratat, secțiunea 11, art. 53, alin. (4), litera (a)





- sunt prevăzute în bugetul proiectului și au fost efectuate în conformitate cu prevederile contractului de finanțare;
- sunt în conformitate cu principiile unui management financiar sănătos, respectiv utilizarea eficientă a fondurilor, și un raport optim cost/beneficiu (rezonabilitatea prețurilor conform prevederilor OUG 66/2011);
- sunt efectuate și plătite de beneficiar;
- au fost plătite pe parcursul perioadei de eligibilitate;
- sunt înregistrate în contabilitatea beneficiarului având la bază documente justificative, sunt identificabile și verificabile, sunt dovedite prin documente originale, dacă este cazul;
- cheltuielile decontate sunt în conformitate cu propunerile tehnice și financiare oferite (se verifică prețurile unitare și cantitățile decontate),

Pentru operațiunile specifice proiectului se utilizează conturi analitice distincte.

La constituirea analiticului se va utiliza, pe lângă simbolurile obligatorii conform Normelor privind organizarea contabilității în funcție de tipul beneficiarului, și codul SMIS al proiectului.

Beneficiarii vor derula fondurile aferente prefinanțării proiectelor prin conturi separate deschise special pentru proiect.

Beneficiarii care efectuează plăți în valută în cadrul proiectului solicită la rambursare contravaloarea în lei a acestora la cursul Băncii Naționale a României din data întocmirii documentelor de plată în valută.

Atunci când același beneficiar desfășoară mai multe proiecte în același timp sau un proiect primește finanțare sub diferite forme de sprijin sau din diferite fonduri, auditorii verifică potențiala dublă finanțare a unei cheltuieli.

### 5.3.3. Categoriile de cheltuieli neeligibile

Cheltuielile neeligibile reprezintă cheltuielile inerente realizării proiectelor finanțate din instrumentele structurale în cadrul programelor regionale, care nu pot fi finanțate din instrumentele structurale, conform reglementărilor europene și naționale:

- a) Orice cheltuieli efectuate înainte de 01.01.2021 conform prevederilor art. 63, alin (2) din Regulamentul (UE) nr.1060/2021.
- b) Orice cheltuieli efectuate după finalizarea etapei de implementare a proiectului.

Categoriile de cheltuieli neeligibile sunt detaliate la secțiunea B. Cheltuieli excluse de la finanțare din Anexa 5\_Lista cheltuielilor eligibile și neeligibile, la GSF.

### 5.3.4. Opțiuni de costuri simplificate. Costuri directe și costuri indirecte

Nu se aplică prezentului apel de proiecte.

### 5.3.5. Opțiuni de costuri simplificate. Costuri unitare, sume forfetare și rate forfetare

Nu se aplică prezentului apel de proiecte.

### 5.3.6. Finanțare nelegată de costuri

Nu se aplică prezentului apel de proiecte.





#### 5.4. Valoarea minimă și maximă nerambursabilă a unui proiect<sup>31</sup>

- a) **Valoarea minimă nerambursabilă: 500.000 euro**, echivalent în lei, la cursul de schimb InforEuro<sup>32</sup> valabil la data publicării versiunii aprobate a ghidului solicitantului de finanțare, respectiv luna aprilie 2025: 1 Euro=4,9774 lei;
- b) **Valoarea maximă nerambursabilă: 5.000.000 euro**, echivalent în lei, la cursul de schimb InforEuro<sup>33</sup> valabil la data publicării versiunii aprobate a ghidului solicitantului de finanțare, respectiv luna aprilie 2025: 1 Euro=4,9774 lei.

##### **Atenție!**

Valoarea minimă nerambursabilă este obligatoriu de respectat până la momentul încheierii contractului de finanțare, inclusiv.

Conform prevederilor OUG nr. 23/2023:

- a) art. 4, alin. (7), lit. c): solicitantul de finanțare are obligația de a asigura fonduri suficiente și realiste în bugetul proiectului, precum și termene realiste pentru realizarea activităților, cu încadrarea în limitele maxime prevăzute pentru bugetul sau, după caz, durata maximă de implementare a proiectului;
- b) art. 15, alin. (10): valoarea eligibilă nerambursabilă a contractului de finanțare se poate majora prin acte adiționale doar în situația unor circumstanțe de natură obiectivă, bine justificate, care nu au depins de acțiunea/inacțiunea părților contractului de finanțare și care sunt reglementate prin acte normative.

#### 5.5. Cuantumul cofinanțării acordate

În cadrul prezentului apel de proiecte, se aplică Schema de ajutor de stat pentru investiții în patrimoniul cultural, aprobată prin decizia Directorului general al ADR Vest nr. 91/8.04.2025 (Anexa 25).

Ajutorul acordat în baza acestei scheme ia forma finanțării nerambursabile și se supune prevederilor art. 53 - Ajutoarele pentru cultură și pentru conservarea patrimoniului din cadrul Regulamentului (UE) nr. 651/2014 al Comisiei din 17 iunie 2014 de declarare a anumitor categorii de ajutoare compatibile cu piața internă în aplicarea art. 107 și 108 din tratat.

Conform alin. (6) din art. 53 al Regulamentului (UE) nr. 651/2014, "în cazul ajutoarelor pentru investiții, valoarea ajutoarelor nu trebuie să depășească diferența dintre costurile eligibile și profitul din exploatare aferent investiției. Profitul din exploatare se deduce din costurile eligibile ex ante, pe baza unor estimări rezonabile, sau prin intermediul unui mecanism de recuperare".

Astfel, contribuția programului (acoperită din FEDR și bugetul de stat) la finanțare poate reprezenta până la 100% din valoarea cheltuielilor eligibile ale proiectului, iar valoarea ajutorului nu trebuie să depășească diferența dintre costurile eligibile și profitul din exploatare aferent investiției. În cadrul prezentului apel de proiecte, profitul din exploatare, definit conform art. 2, punctul 39 din Regulamentul (UE) nr. 651/2014, se

<sup>31</sup> Echivalent în lei, la cursul de schimb InforEuro valabil la data publicării versiunii aprobate a ghidului solicitantului de finanțare, respectiv luna aprilie 2025, 1 Euro=4,9774 lei

<sup>32</sup> Cursurile de schimb InforEuro sunt publicate la adresa <http://ec.europa.eu/budg/infoureuro>

<sup>33</sup> Cursurile de schimb InforEuro sunt publicate la adresa <http://ec.europa.eu/budg/infoureuro>



deduce din costurile eligibile ex-ante pe baza unor estimări rezonabile, argumentate inclusiv prin documente justificative, în conformitate cu valorile rezultate din Anexa 24 – Macheta financiară.

Contribuția programului este acordată astfel: 85% din Fondul European de Dezvoltare Regională și 15% din Bugetul de stat.

#### **ATENȚIE!**

Pentru proiectele depuse în cadrul prezentului apel, rata de cofinanțare acordată prin PR Vest 2021-2027, respectiv rata de cofinanțare a solicitantului se vor calcula conform Anexei 24 – Macheta financiară.

### **5.6. Durata proiectului**

Durata de implementare a activităților proiectului se referă atât la activitățile realizate înainte de depunerea cererii de finanțare, cât și la activitățile ce urmează a fi realizate după momentul contractării proiectului. Solicitantul trebuie să prevadă în mod realist perioada de implementare pentru fiecare activitate în parte, luând în considerare specificul fiecărei activități.

După semnarea contractului de finanțare, perioada de implementare a activităților proiectului în cadrul căreia pot fi efectuate cheltuielile eligibile, este de maxim 36 luni fără a depăși data de 31 decembrie 2029.

#### **Atenție!**

Perioada de implementare a proiectului în cadrul căreia pot fi efectuate cheltuielile eligibile poate fi prelungită, în cazuri justificate, fără a depăși fie durata de maxim 54 de luni de la data semnării contractului de finanțare, reprezentând durata maximă de 36 luni plus jumătate din aceasta, respectiv încă 18 luni, fie data de 31 decembrie 2029, oricare termen intervine primul.

Durata maximă = 36 luni de la data semnării contractului de finanțare

Durata maximă prelungită = 54 luni de la data semnării contractului de finanțare (54 luni = 36 luni + 18 luni).

#### **Exemplu de calcul:**

În cazul unui contract cu durată implementare de 30 luni de la data semnării contractului de finanțare, Beneficiarul poate solicita prelungirea perioadei de implementare a proiectului cu maxim 24 luni, calculat astfel:

Durata maximă prelungită – Durată implementare contract inițial = Durata prelungită (54 luni – 30 luni = 24 luni).

#### **Atenție!**

Perioada de valabilitate a Schemei de ajutor de stat, în cadrul căreia vor fi acordate ajutoare pentru investiții în patrimoniul cultural, este de la data intrării în vigoare a deciziei de aprobare a Schemei până la data de 31 decembrie 2027, în limita bugetului alocat.

Plățile către beneficiari se pot realiza până la data de 31 decembrie 2029, în limita bugetului alocat/disponibil în program.





## 5.7. Alte cerințe de eligibilitate a proiectului

### 5.7.1. Locația de implementare a proiectului

Locația de implementare este situată în mediul urban din cele patru județe din Regiunea de Dezvoltare Vest, România: Arad, Caraș-Severin, Hunedoara și Timiș, în corelare cu **Capitolul 3.5 Zona/zon(e) geografică(e) vizată(e) de apelul de proiecte** din cadrul ghidului solicitantului de finanțare și cu descrierea investiției din cererea de finanțare și din cadrul documentației tehnico-economice și cu Autorizația de construire.

Locația de implementare a proiectului se dovedește adecvată pentru realizarea proiectului, respectiv este racordată la utilitățile necesare funcționării, dacă realizarea branșamentelor/ racordurilor nu face obiectul proiectului.

### 5.7.2. Proiectul îndeplinește condiția privind existența efectului stimulat, respectiv nu propune investiții în cadrul cărora au fost demarate lucrări înainte de data depunerii cererii de finanțare.

#### **Atenție!**

Ajutorul poate fi acordat în baza Regulamentului (UE) nr. 651/2014, doar dacă este îndeplinită condiția privind existența efectului stimulat.

Se consideră că ajutoarele au un efect stimulat dacă beneficiarul a depus o cerere de finanțare înainte de demararea investiției. A se vedea inclusiv precizările referitoare la efectul stimulat al ajutorului de stat, din capitolul 3.13.

Demararea investiției înseamnă fie demararea lucrărilor de construcții în cadrul investiției, fie primul angajament cu caracter juridic obligatoriu de comandă pentru echipamente sau oricare alt angajament prin care investiția devine ireversibilă, în funcție de care are loc primul.

Cumpărarea de terenuri și lucrările pregătitoare, cum ar fi obținerea permiselor și realizarea studiilor de fezabilitate, nu sunt considerate drept demarare a lucrărilor. Achiziția unui teren pe care există construcții/structuri construite poate fi asimilată cumpărării de terenuri, caz în care această acțiune nu este considerată „demarare a lucrărilor”. Însă, toate lucrările care constau în restructurarea și adaptarea clădirilor și terenurilor în vederea realizării proiectului de investiție finanțat prin ajutor de stat vor fi considerate ca reprezentând „demararea lucrărilor”, în sensul definiției de mai sus.

Nu se consideră că investiția a fost demarată dacă, asupra imobilului ce face obiectul investiției, au fost efectuate și finalizate lucrări de demolare înainte de depunerea cererii de finanțare. Orice lucrări de demolare, realizate în cadrul proiectului (inclusiv încheierea unui contract pentru execuția lucrărilor de demolare), trebuie să fie demarate după depunerea cererii de finanțare.

De asemenea, proiectul nu are demarate procedurile de achiziții înainte de data depunerii cererii de finanțare, cu excepția procedurilor aferente consultanței pentru proiectare și asistență tehnică (inclusiv pentru întocmirea auditului de accesibilitate), managementul de proiect și elaborarea cererii de finanțare (inclusiv întocmirea planului de mentenanță, a planului de marketing și a anexelor la acesta).





**5.7.3.** Proiectul are un caracter integrat și complementar, respectiv îndeplinește următoarele condiții:

- a) Proiectul se regăsește pe lista proiectelor prioritare din cadrul SIDU, aprobată de către UAT Municipiu Reședință de Județ, Municipiu sau Oraș și verificată de Autoritatea de Management sau corespunde Planului de măsuri din cadrul Strategiei de dezvoltare economică, socială și de mediu a Văii Jiului.

În cazul solicitanților UAT Județe sau Unități de cult, proiectele propuse trebuie să se regăsească în lista proiectelor prioritare din cadrul SIDU aferent UAT Municipiu sau Oraș, pe raza teritorială a căruia se propune investiția, aprobată de către UAT Municipiu Reședință de Județ, Municipiu sau Oraș.

- b) proiectul are un caracter integrat și complementar cu alte investiții din lista proiectelor prioritare SIDU, finanțate în cadrul Obiectivelor de politică: 2 - O Europă mai verde, rezilientă, cu emisii reduse de dioxid de carbon, 4 - O Europă mai socială și mai favorabilă incluziunii și/sau 5 - O Europă mai aproape de cetățeni, din PR Vest 2021-2027 și/sau din POR 2014-2020 și/sau din alte surse de finanțare (PNRR, PDD, PTJ, PNDL, Programe transfrontaliere, transnaționale, interregionale, SUERD etc.)

- c) Este dovedit caracterul integrat al proiectului:

- i. Proiectul implică diferite sectoare, cum ar fi sectorul social, economic și de mediu, abordând funcțiuni multiple și urmărind stimularea implicării comunității locale;

sau

- ii. Proiectul implică diferite teritorii administrative (ex: municipalități);

sau

- iii. Proiectul implică mai multe tipuri de părți interesate (autorități publice, actori privați, ONG-uri).

Criteriul se consideră îndeplinit dacă sunt respectate cerințele de la literele a), b) și c), punctele i. sau ii. sau iii.

**5.7.4.** Proiectul prezintă o strategie de promovare a obiectivului de patrimoniu cultural pentru perioada de operaționalizare a investiției, în scopul creșterii numărului de vizitatori, iar instrumentele de marketing sunt adaptate la specificul local și la categoria de vizitatori vizată, conform Anexei 13\_Planul de marketing.

**5.7.5.** În cadrul obiectivului de patrimoniu cultural propus spre finanțare se are în vedere implementarea a minim unui program educațional pentru elevi și/sau studenți, după finalizarea implementării proiectului, identificat în Anexa 13 - Planul de marketing, ca de ex. parteneriate cu unități de învățământ în vederea desfășurării unor activități educaționale, ateliere tematice, școli de vară, activități de voluntariat, cursuri de pregătire etc.

**5.7.6.** Proiectul contribuie la îmbunătățirea accesibilității grupurilor vulnerabile de populație la obiectivul de patrimoniu cultural, ulterior implementării proiectului, prin implementarea a minim unei măsuri speciale de sprijinire a acestora, identificată în Anexa 13 - Planul de marketing, ca de ex: acces gratuit/preț redus, evenimente dedicate, colaborări/parteneriate încheiate cu centre dedicate



grupurilor vulnerabile, școli speciale etc., servicii speciale precum interpretări în limbajul semnelor, descrieri audio ale scenografiei și costumelor pentru persoanele cu deficiențe de vedere etc.

**5.7.7.** Obiectivul de patrimoniu cultural propus spre finanțare este inclus, în totalitate sau parțial, într-un circuit turistic/traseu cultural (circuitul public) sau va fi inclus, în totalitate sau parțial, până la finalul etapei de implementare a proiectului, într-un circuit turistic/traseu cultural (circuitul public), conform Anexei 13-Planul de marketing.

Această măsură trebuie menținută pe toată perioada de durabilitate a contractului de finanțare.

**5.7.8.** În respectarea valorilor finanțării nerambursabile minime și maxime de la capitolul **5.4 Valoarea minimă și maximă nerambursabilă a unui proiect**, pentru investiția propusă, costurile incluse în cadrul bugetului cererii de finanțare sunt realiste, rezonabile, corect estimate de către solicitant, prin:

- i. citarea unor surse independente și verificabile: statistici oficiale, costuri istorice, analiză piață etc.;
- și/sau
- ii. rezultatele unei cercetări de piață efectuate de solicitant, respectiv minim două oferte de preț;
- și/sau
- iii. listele de cantități din Proiectul tehnic.

**5.7.9.** În respectarea condițiilor aplicabile ajutorului de stat, în conformitate cu Anexa 25-Schema de ajutor de stat pentru investiții în patrimoniul cultural:

- a) Ajutorul de stat este solicitat sub forma ajutoarelor pentru investiții, inclusiv ajutoare pentru construirea sau modernizarea infrastructurii din domeniul culturii, în conformitate cu art. 53, alin (3), lit. (a), din Regulamentul (UE) nr. 651/2014, cu modificările și completările ulterioare.
- b) Costurile eligibile sunt costuri de investiție în active corporale și necorporale care se încadrează la art. 53 alin. (4) lit. (a), (c), (d) și (e) din Regulamentul (UE) nr. 651/2014, cu modificările și completările ulterioare;
- c) Proiectul demonstrează respectarea prevederilor art. 53, alin. (4) lit. (a)<sup>34</sup>, din Regulamentul (UE) nr. 651/2014, cu modificările și completările ulterioare, și prevede costuri de investiție eligibile pentru conservarea/protejarea/restaurarea/valorificarea durabilă a infrastructurii, cu condiția respectării cerinței ca cel puțin 80 % din capacitatea anuală a acesteia, în termeni de timp sau de spațiu, să fie utilizată în scopuri culturale.

Solicitantul demonstrează îndeplinirea criteriului, utilizând una din formulele indicate la punctele i și ii. și iii., de mai jos. Calculele sunt prezentate în Anexa

<sup>34</sup> În cazul ajutoarelor pentru investiții, costurile eligibile sunt costurile de investiție în active corporale și necorporale, inclusiv (a) costurile pentru construirea, modernizarea, achiziționarea, conservarea sau îmbunătățirea infrastructurii, în cazul în care cel puțin 80 % din capacitatea anuală a acesteia, în termeni de timp sau de spațiu, este utilizată în scopuri culturale





13\_Planul de marketing și este completată secțiunea corespunzătoare din Anexa 24\_Macheta financiară.

- i. În cursul unui an, infrastructura conservată/protejată/restaurată/valorificată durabil este utilizată în scopuri/pentru activități culturale cel puțin 80% din timp.

Calculul se face prin raportarea la durata de funcționare anuală a obiectivului de patrimoniu cultural (numărul de zile de funcționare), după următoarea formulă:

$$\frac{\text{Durata de utilizare anuală a infrastructurii în scopuri culturale (zile calendaristice)}}{\text{Durata de funcționare anuală a obiectivului (zile calendaristice)}} \times 100$$

Durata de utilizare anuală a infrastructurii în scopuri culturale cuprinde numărul de zile calendaristice de utilizare în scopuri culturale a infrastructurii conservate/protejate/restaurate/valorificate durabil. Nu se vor include, de exemplu, perioadele în care spațiile aferente infrastructurii sunt închiriate pentru anumite perioade de timp pentru desfășurarea de activități non-culturale (de ex, sălile deschise publicului dintr-un teatru sunt închiriate pentru un eveniment de prezentare de modă).

Durata de funcționare anuală a obiectivului reprezintă durata, exprimată în zile calendaristice, în care obiectivul de patrimoniu - infrastructura conservată/protejată/restaurată/valorificată durabil funcționează atât în scopuri culturale, cât și non-culturale.

SAU

- ii. În cursul unui an, cel puțin cel puțin 80% din suprafața infrastructurii conservate/protejate/restaurate/valorificate durabil este utilizată în scopuri/pentru activități culturale.

Calculul se face prin raportarea la suprafața totală a infrastructurii asupra căreia s-a intervenit prin proiect (mp) și care vizează suprafața infrastructurii conservate/protejate/restaurate/valorificate durabil care este utilizată atât în scopuri culturale, cât și non-culturale. Aceasta cuprinde suprafața utilă totală a clădirii obiect al proiectului, la care se adaugă, după caz, suprafața totală a spațiilor exterioare asupra cărora s-a intervenit prin proiect. Se vor include, de exemplu, suprafețele aferente magazinelor de suveniruri, restaurantelor sau cafenelelor în cadrul muzeelor, ale parcărilor, ale căilor de acces, ale altor infrastructuri încadrate în categoria măsurilor conexe etc.

De exemplu, în cazul unui muzeu în care își desfășoară activitatea un magazin de suveniruri și o cafenea, indicatorul relevant poate fi capacitatea legată de spațiu, având în vedere că există în interiorul obiectivului de patrimoniu cultural diferite spații dedicate activităților culturale și non-culturale.

Se va avea în vedere următoarea formulă:

$$\frac{\text{Suprafața infrastructurii utilizată în scopuri culturale (mp)}}{\text{Suprafața totală a infrastructurii asupra căreia s-a intervenit prin proiect (mp)}} \times 100$$





Suprafața infrastructurii utilizate în scopuri culturale (mp) - vizează suprafața infrastructurii conservate/protejate/restaurate/valorificate durabil care este utilizată în scopuri culturale. Aceasta cuprinde suprafața utilă a spațiilor interioare utilizate în scopuri culturale și, dacă este cazul, suprafața spațiilor exterioare, în situația în care acestea sunt aferente obiectivului de patrimoniu și sunt utilizate în scopuri culturale/pentru desfășurarea de activități culturale.

Nu se vor include, de exemplu, spațiile aferente infrastructurii în care se desfășoară alte activități economice decât cele culturale (ex. magazine de suveniruri, restaurante, cafenele), suprafețele aferente parcurilor, căilor de acces etc.

În fiecare dintre situațiile i. ii. de mai sus, Solicitantul va estima gradul de utilizare a infrastructurii conservate/protejate/restaurate/valorificate durabil, în termeni de timp/ de spațiu, după caz, pe toată durata de viață a acesteia, de la finalizarea implementării proiectului, respectiv de la efectuarea ultimei activități în cadrul contractului de finanțare, și va completa și transmite la momentul depunerii cererii de finanțare Anexa 13 – Planul de marketing și Anexa 24\_Macheta financiară.

De asemenea, Beneficiarul are obligația ca, în fiecare an al perioadei de durabilitate a contractului de finanțare, să demonstreze respectarea acestui criteriu, cu indicarea cerinței minime (capacitatea legată de spațiu sau capacitatea legată de timp care este îndeplinită, prin completarea și transmiterea Anexei 24\_Macheta financiară, a unei situații detaliate privind îndeplinirea criteriului, însoțită de documente justificative.

Este acceptabilă modificarea cerinței asumate la momentul contractării, atâta timp cât este îndeplinită cerința Regulamentului (UE) nr. 651/2014, cu modificările și completările ulterioare, ca cel puțin 80% din capacitatea anuală a infrastructurii, în termeni de timp sau de spațiu, să fie utilizată în scopuri culturale.

**5.7.10.** Valoarea ajutorului solicitat nu depășește diferența dintre costurile eligibile și profitul din exploatare aferent investiției. Profitul din exploatare se deduce din costurile eligibile ex ante, pe baza unor estimări rezonabile.

Cuantumul ajutorului de stat și contribuția proprie a solicitantului sunt determinate prin aplicarea corespunzătoare a prevederilor Regulamentului 651/2014, respectiv prin completarea corectă și completă a proiecțiilor financiare ale investiției din Anexa 24\_Macheta financiară.

De asemenea, Beneficiarul are obligația ca, în fiecare an al perioadei de durabilitate a contractului de finanțare, să demonstreze respectarea acestui criteriu, prin completarea și transmiterea Anexei 24\_Macheta financiară, a unei situații detaliate privind îndeplinirea criteriului, însoțită de documente justificative.

Se va avea în vedere Anexa 24\_Macheta financiară, precum și Anexa 13–Planul de marketing.

**5.7.11.** Solicitantul/membrii parteneriatului, dacă este cazul, dovedește/dovedesc sustenabilitatea financiară, după încheierea proiectului și încetarea finanțării nerambursabile, pe toată durata de durabilitate a contractului de finanțare și identifică modalitățile și sursele prin care va/vor asigura:





- a) Menținerea corespunzătoare, funcționarea și utilizarea în parametrii asumați a obiectivelor finanțate, în conformitate cu Anexa 7\_Planul de mentenanță al investiției - tehnic și financiar, valabil minim pe o perioadă de 7 ani de la efectuarea plății finale în cadrul contractului de finanțare.

În cadrul Declarației unice, solicitantul își asumă ca, în cazul în care va primi finanțare, pe o perioadă de 5 ani de la data efectuării plății finale sau în termenul prevăzut de schema de ajutor de stat, în conformitate cu prevederile art. 65 din Regulamentul (UE) 2021/1060.

- b) Fluxul de numerar net cumulat este pozitiv în fiecare an, pe durata întregii perioade de referință, demonstrând că entitatea nu întâmpină riscul unui deficit de numerar (lichidități) care să pună în pericol realizarea sau operarea investiției. Solicitantul prezintă în calculul din Anexa 24\_Macheta financiară atragerea de surse private de finanțare.
- c) (dacă este cazul) Selectarea operatorului din sectorul privat pentru gestionarea/operarea/mentenanța/exploatarea obiectivului după finalizarea implementării proiectului s-a realizat printr-o procedură de atribuire transparentă și nediscriminatorie, în conformitate cu legislația națională în vigoare:

Dacă la momentul depunerii cererii de finanțare este deja selectat operatorul din sectorul privat pentru gestionarea/operarea/mentenanța/exploatarea obiectivului după finalizarea implementării proiectului, (de exemplu, ONG), solicitantul trebuie să dovedească prin prezentarea de documente justificative că selectarea acestuia s-a făcut în mod transparent și nediscriminatoriu.

În cazul în care, până la depunerea cererii de finanțare, nu este selectat un operator extern pentru gestionarea/operarea/mentenanța/exploatarea obiectivului după finalizarea implementării proiectului, în Planul de marketing va fi analizată oportunitatea selecției unui astfel de operator în condițiile de mai sus.

**5.7.12.** Solicitantul de finanțare, inclusiv membrii parteneriatului, dacă este cazul, asigură resursele și mecanismele financiare, materiale și umane necesare, adecvate și suficiente pentru implementarea în bune condiții a proiectului, demonstrând astfel sustenabilitatea instituțională și operațională.

**5.7.13.** Proiectul respectă reglementările naționale și comunitare privind eligibilitatea cheltuielilor, promovarea egalității de șanse și politica nediscriminatorie; dezvoltarea durabilă, imunitatea la schimbări climatice, DNSH, drepturile fundamentale și Carta drepturilor fundamentale a Uniunii Europene, accesibilitatea pentru persoanele cu dizabilități, în conformitate cu art. 9 din Convenția ONU privind drepturile persoanelor cu dizabilități, tehnologia informației; achizițiile publice, acolo unde este cazul; informare și publicitate; ajutorul de stat, precum și orice alte prevederi legale aplicabile fondurilor europene structurale și de investiții, după caz.



## 6. INDICATORI DE ETAPĂ

Indicatorii de etapă reprezintă repere cantitative, valorice sau calitative față de care este monitorizat și evaluat, într-o manieră obiectivă și transparentă, progresul implementării unui proiect.

În funcție de specificul proiectelor, indicatorii de etapă sunt:

- a) realizarea unor activități sau subactivități din proiect,
- b) atingerea unor stadii de implementare sau de execuție tehnică sau financiară prestabilite, precum și
- c) stadii sau valori intermediare ale indicatorilor de realizare.

Planul de monitorizare a proiectului se completează în sistemul informatic MySMIS2021/SMIS2021 și este parte integrantă a cererii de finanțare și a contractului de finanțare

Indicatorii de etapă și Planul de monitorizare al proiectului se stabilesc în corelare cu prevederile din cadrul GSF – Anexa 22\_Planul de monitorizare. În cadrul acestuia sunt prezentați indicatorii de etapă stabiliți pentru perioada de implementare a proiectului, condițiile și documentele justificative pe baza cărora se evaluează și se probează îndeplinirea acestora în vederea atingerii obiectivelor și țăintelor finale ale indicatorilor de realizare și de rezultat prevăzuți în cadrul cererii de finanțare.

Solicitanții de finanțare își pot selecta indicatorii de etapă, din cei stabiliți, în funcție de tipologia de proiect, își pot stabili termenele de realizare, fără însă a depăși termenul maxim prevăzut în Anexa 22\_Planul de monitorizare la GSF.

Contractul de finanțare și Manualul beneficiarului cuprind modalitatea de urmărire și măsurile avute în vedere de AM PR Vest pentru respectarea Planului de monitorizare de către beneficiarii de finanțare.

## 7. COMPLETAREA ȘI DEPUEREA CERERILOR DE FINANȚARE

### 7.1. Completarea formularului cererii

Cererea de finanțare este compusă din:

- a) **Formularul Cererii de finanțare** ale cărei secțiuni se completează exclusiv în sistemul informatic MySMIS2021/SMIS2021+. Anexa 1\_Instrucțiuni de completare formular cerere de finanțare la acest ghid prezintă aceste secțiuni și include instrucțiuni, recomandări și clarificări privind modul de completare. Cererea de finanțare va fi semnată de către reprezentantul legal/un împuternicit al solicitantului cu semnătură electronică extinsă, certificată în conformitate cu prevederile legale în vigoare conform prevederilor capitolului **4.4 Modalitatea de depunere a proiectelor** din prezentul ghid.

#### Atenție!

Prin persoană împuternicită nu se înțelege persoana care deține rolul de împuternicit al solicitantului de finanțare în sistemul informatic MySMIS2021/SMIS2021+, ci persoana care îndeplinește condițiile prevăzute de lege pentru a fi împuternicită să acționeze legal în numele și pe seama solicitantului de finanțare.





- b) **Anexele la cererea de finanțare**, prezentate în cadrul capitolelor 7.4 Anexa și documente obligatorii la depunerea cererii și 7.6 Anexa și documente obligatorii la momentul contractării, vor fi încărcate în sistemul informatic MySMIS2021/SMIS2021+, în format PDF, semnate de către reprezentantul legal al solicitantului, sau de către persoana împuternicită de acesta în condițiile legii, cu semnătură electronică extinsă, certificată în conformitate cu prevederile legale în vigoare.

#### **Atenție!**

Prin persoană împuternicită nu se înțelege persoana care deține rolul de împuternicit al solicitantului de finanțare în sistemul informatic MySMIS2021/SMIS2021+, ci persoana care îndeplinește condițiile prevăzute de lege pentru a fi împuternicită să acționeze legal în numele și pe seama solicitantului de finanțare.

La cererea de finanțare, solicitantul anexează Declarația unică prin care confirmă îndeplinirea condițiilor de eligibilitate și a cerințelor de conformitate administrativă, etapă a procesului de evaluare, selecție și contractare complet digitalizată. Declarația unică va fi semnată numai de către reprezentantul legal sau împuternicitul solicitantului/partenerului, în conformitate cu prevederile capitolului **4.4 Modalitatea de depunere a proiectelor** din prezentul ghid, cu semnătură electronică extinsă, certificată în conformitate cu prevederile legale în vigoare.

Solicitantul are obligația de a completa cererea de finanțare cu toate informațiile necesare și de a anexa toate documentele justificative, documentele suport și anexele prevăzute în Ghidul solicitantului, necesare pentru etapa de evaluare tehnico-financiară a proiectului și pentru etapa de contractare. Toate secțiunile cererii de finanțare trebuie completate și corelate cu informațiile din documentele și anexele care însoțesc cererea de finanțare, iar indicatorii care fac obiectul monitorizării performanțelor programului trebuie să fie corect completați.

Anexele care sunt solicitate la momentul depunerii cererii de finanțare sunt enumerate la capitolul 7.4 Anexa și documente obligatorii la depunerea cererii, iar cele care sunt solicitate în etapa contractuală sunt enumerate la capitolul 7.6 Anexa și documente obligatorii la momentul contractării. Toate documentele și anexele trebuie transmise de către solicitantul de finanțare, trebuie să fie aferente proiectului propus și solicitantului de finanțare, trebuie să respecte modelul anexă la Ghidul solicitantului de finanțare și să fie în termen de valabilitate, dacă este cazul.

În cazul în care solicitantul consideră că poate demonstra o anumită situație și prin alte documente decât cele menționate în capitolele 7.4 Anexa și documente obligatorii la depunerea cererii și 7.6 Anexa și documente obligatorii la momentul contractării din GSF, acesta le poate anexa la cererea de finanțare, însă acest aspect nu justifică lipsa documentelor obligatorii solicitate.

#### **Atenție!**

- a) Solicitantul de finanțare își asumă toate riscurile în ceea ce privește pregătirea și depunerea proiectelor în cadrul prezentului apel de proiecte, în cazul în care acestea nu sunt selectate pentru finanțare.
- b) Solicitantul de finanțare își asumă riscurile ce pot decurge din procesul de evaluare, selecție, contractare și implementare a proiectelor cu privire la





cheltuielile efectuate în vederea pregătirii, implementării și atingerii rezultatelor preconizate aferente proiectelor depuse în cadrul prezentului apel de proiecte.

- c) Depunerea cererii de finanțare nu are ca rezultat în mod obligatoriu acordarea finanțării, solicitantul la finanțare asumându-și riscul ca în urma procesului de evaluare tehnică și financiară, respectiv contractare, proiectul să poată fi respins pentru neîndeplinirea criteriilor de ETF sau de eligibilitate.

## 7.2. Limba utilizată în completarea cererii de finanțare

Cererea de finanțare, respectiv formularul cererii de finanțare și anexele acesteia enumerate la capitolele 7.4 Anexe și documente obligatorii la depunerea cererii și 7.6 Anexe și documente obligatorii la momentul contractării, trebuie să fie completate în limba română. Documentele redactate în altă limbă vor fi însoțite, în mod obligatoriu de traducere legalizată sau autorizată.

Cererile de finanțare depuse în altă limbă vor fi respinse automat din procesul de evaluare, selecție și contractare, respectiv de la finanțare, pentru nerespectarea procedurii de transmitere a cererii de finanțare, fără a mai fi evaluate.

## 7.3. Metodologia de justificare și detaliere a bugetului cererii de finanțare

Completarea bugetului cererii de finanțare, secțiune a Formularului cererii de finanțare generată în cadrul sistemului informatic MySMIS2021/SMIS2021+, se va face conform prevederilor prezentului ghid, inclusiv a anexelor la acesta.

Corectitudinea, coerența documentelor și informațiilor financiare precum și justificarea acestora este esențială în procesul de evaluare și selecție.

### Atenție!

Pentru corelarea bugetului cererii de finanțare cu devizele din cadrul Proiectului tehnic, cu devizele aferente contractului de execuție lucrări, sau cu valoarea din contractul de furnizare atribuit, după caz, se va utiliza Anexa 21\_Matricea de corelare, anexă la GSF.

Devizul general, respectiv Devizul general centralizator, după caz, se întocmește în baza metodologiei și modelului din HG nr. 907/2016, cu modificările și completările ulterioare.

În completarea bugetului cererii de finanțare se va avea în vedere respectarea prevederilor prezentului ghid - capitolele **3.21 Informarea și vizibilitatea sprijinului din fonduri**, **5.2 Eligibilitatea activităților**, **5.3.2 Categoriile și plafoane de cheltuieli eligibile**, **5.3.3 Categoriile de cheltuieli neeligibile**, **5.4 Valoarea minimă și maximă nerambursabilă a unui proiect**, **5.7 Alte cerințe de eligibilitate a proiectului**.

Astfel, **bugetul cererii de finanțare** trebuie să respecte următoarele cerințe:

- a) să fie completat cu valorile aferente proiectului;

### Atenție!

În cazul în care valoarea totală eligibilă din bugetul cererii de finanțare este 0 (zero), proiectul se respinge de la finanțare.

- b) să respecte pragurile stabilite pentru cheltuieli;





### Atenție!

În cazul în care pragurile stabilite pentru cheltuieli nu sunt respectate, se pot solicita clarificări în vederea corectării acestora prin încadrarea în categoria cheltuielilor neeligibile.

- c) să se încadreze în limitele valorilor minime și maxime nerambursabile prevăzute la capitolul **5.4 Valoarea minimă și maximă nerambursabilă a unui proiect;**

### Atenție!

a) În cazul în care valoarea nerambursabilă a proiectului este inferioară valorii minime stabilite prin ghidul solicitantului de finanțare, proiectul se va respinge de la finanțare.

b) Dacă valoarea maximă nerambursabilă depășește valoarea stabilită prin ghidul solicitantului de finanțare, se pot solicita clarificări în vederea diminuării valorii nerambursabile, prin includerea unor cheltuieli în categoria cheltuielilor neeligibile.

- d) să fie complet și corelat cu activitățile prevăzute, cu resursele materiale implicate în realizarea proiectului, cu indicatorii asumați și cu calendarul de realizare;

- e) să fie corelat cu sursele de finanțare;

### Atenție!

a) Solicitanții de finanțare se angajează de la depunerea cererii de finanțare să asigure necesarul de cofinanțare proprie, precum și necesarul de finanțare pentru acoperirea cheltuielilor neeligibile.

b) Contribuția proprie a beneficiarului de ajutor de stat (lider și parteneri, după caz) la valoarea eligibilă a proiectului trebuie asigurată fie prin resurse proprii, fie prin finanțare externă sub o formă liberă de ajutor public. Contribuția proprie a beneficiarului/membrilor parteneriatului poate proveni din surse proprii, credite bancare negarantate de stat sau alte surse private.

- f) să fie corelat cu devizul general, inclusiv cu devizul general centralizator, dacă este cazul, și cu devizele pe obiecte;

- g) să aibă cheltuielile proiectului încadrate corect, conform categoriilor de cheltuieli eligibile și neeligibile din cadrul Ghidului solicitantului de finanțare, secțiunea A. Cheltuieli eligibile din Anexa 5\_Lista cheltuielilor eligibile și neeligibile;

- h) pentru activitățile/achizițiile prevăzute în proiect, costurile din cadrul bugetului trebuie să fie realiste și justificate de către solicitant prin:

- i. citarea unor surse independente și verificabile: statistici oficiale, costuri istorice, analiză piață etc.;

și/sau

- ii. rezultatele unei cercetări de piață efectuate de solicitant, respectiv minimum două oferte de preț;

și/sau

- iii. listele de cantități din Proiectul tehnic.





- i) În respectarea condițiilor aplicabile ajutorului de stat, în conformitate cu Anexa 25\_Schema de ajutor de stat pentru investiții în patrimoniul cultural la GSF, ajutorul de stat este solicitat sub forma ajutoarelor pentru investiții, inclusiv ajutoare pentru construirea sau modernizarea infrastructurii din domeniul culturii, în conformitate cu lit. (a), alin (3), art. 53, din Regulamentul (UE) nr. 651/2014, cu modificările și completările ulterioare.

Nu sunt eligibile cheltuielile efectuate după finalizarea implementării proiectului.

- j) În respectarea condițiilor aplicabile ajutorului de stat, în conformitate cu Anexa 25\_Schema de ajutor de stat pentru investiții în patrimoniul cultural la GSF, costurile eligibile sunt costuri de investiție în active corporale și necorporale, care se încadrează la lit. (a), (c), (d) și (e) ale alin (4), art. 53, din Regulamentul (UE) nr. 651/2014, cu modificările și completările ulterioare.
- k) În respectarea condițiilor aplicabile ajutorului de stat, în conformitate cu Anexa 25\_Schema de ajutor de stat pentru investiții în patrimoniul cultural la GSF, valoarea ajutorului acordat nu depășește diferența dintre costurile eligibile și profitul din exploatare aferent investiției. Profitul din exploatare se deduce din costurile eligibile ex ante, pe baza unor estimări rezonabile.

Cuantumul ajutorului de stat și contribuția proprie a solicitantului sunt determinate prin aplicarea corespunzătoare a prevederilor Regulamentului 651/2014, respectiv prin completarea corectă și completă a Anexei 24\_Macheta financiară și prin prezentarea de documente justificative pentru fundamentarea estimărilor.

De asemenea, Anexa24\_Macheta financiară prezintă:

- estimarea costurilor de operare și a veniturilor generate de investiție detaliat, fundamentat, realist și în corelare cu ipotezele asumate, dovedite inclusiv prin documente suport;
- o structură de costuri și venituri operaționale completă și corelată cu documentația tehnico-economică, planul de marketing;
- proiecții financiare realizate pe toată durata de viață a investiției.

În Anexa 13\_Plan de marketing sunt fundamentate ipotezele de estimare a veniturilor și cheltuielilor operaționale și sunt indicate și atașate sursele documentare utilizate în formularea și fundamentarea estimărilor financiare (ipotezelor).

- l) Ajutorul de stat pentru investiții în patrimoniul cultural respectă regulile de cumul al ajutoarelor primite de solicitant/lider de parteneriat/partenerii care solicită finanțare în cadrul proiectului.

### Atenție!

Atragem atenția că, potrivit criteriului 5.2.1.3 din cadrul capitolului **5.2.1.Cerințe generale privind eligibilitatea activităților**, proiectul nu poate face obiectul unei alte finanțări din fonduri publice naționale sau europene și nu trebuie să mai fi beneficiat de finanțare din alte programe naționale sau europene, pentru aceeași dotare/echipare/utilare, aceleași active necorporale, același tip de lucrări de construcție/activități executate asupra aceleiași infrastructuri/





aceluiași segment de infrastructură în ultimii 5 ani înainte de depunerea cererii de finanțare.

Verificarea acestei cerințe se face în cadrul etapei de contractare, în baza Anexei 2\_Declarația unică și în corelare cu verificarea îndeplinirii criteriului de eligibilitate menționat la punctul 5.2.1.3 din cadrul capitolului **5.2.1.Cerințe generale privind eligibilitatea activităților**.

Dacă pe parcursul implementării proiectelor vor fi înregistrate economii, acestea vor putea fi utilizate în cadrul aceluiași proiect numai cu respectarea prevederilor contractuale și ale legislației în vigoare.

#### **7.4. Anexe și documente obligatorii la depunerea cererii**

Documentele și anexele obligatorii enumerate mai jos, se vor transmite obligatoriu împreună cu cererea de finanțare la momentul depunerii acestora prin sistemul informatic MySMIS2021/SMIS2021+. Netransmiterea la momentul depunerii CF a tuturor documentelor obligatorii enumerate la capitolul **7.4 Anexe și documente obligatorii la depunerea cererii** poate face obiectul solicitării de clarificări a AM PR Vest în cadrul etapei de evaluare tehnică și financiară<sup>35</sup>, în conformitate cu prevederile și excepțiile detaliate în cadrul prezentului capitol.

##### **7.4.1. Declarația unică a solicitantului**

La cererea de finanțare solicitantul transmite Declarația unică generată de sistemul informatic MySMIS2021/SMIS2021+, prin care confirmă îndeplinirea condițiilor de eligibilitate și a cerințelor de conformitate administrativă.

Prin Declarația unică, emisă pe proprie răspundere, sub incidența prevederilor legale în vigoare privind falsul intelectual și falsul în declarații, solicitantul și partenerul/partenerii, dacă este cazul, își asumă respectarea cerințelor de ordin administrativ și îndeplinirea condițiilor de eligibilitate. În situația în care, ulterior evaluării tehnice și financiare, proiectul este propus pentru contractare, solicitantul va face dovada îndeplinirii condițiilor de eligibilitate prevăzute de Ghidul solicitantului, în etapa de contractare, prin documente justificative.

Declarația unică va fi generată din sistemul informatic MySMIS2021/SMIS2021+ și va fi semnată cu semnătură electronică extinsă de către reprezentantul legal al solicitantului de finanțare/împuțernicitul acestuia, dacă este cazul.

În cazul proiectelor implementate în parteneriat, atât liderul de parteneriat, cât și fiecare partener individual completează declarația unică, care se semnează cu semnătură electronică extinsă de către reprezentantul legal al liderului, partenerului/împuțernicitul acestuia, dacă este cazul.

În situațiile excepționale prevăzute la capitolul **4.4 Modalitatea de depunere a proiectelor**, în care cererea de finanțare și anexele acesteia sunt transmise de către o persoană împuțernicită, Declarația/Declarațiile unică/unice va/vor fi semnate cu semnătură electronică extinsă a împuțernicitului.

#### **Atenție!**

Îndeplinirea condițiilor de eligibilitate declarate în Declarația unică se dovedește de către solicitant, în etapa de contractare, prin prezentarea de

<sup>35</sup> Conform capitolului 8 din cadrul GSF.





documente cu valoare probantă, specificate în cadrul capitolului **7.6 Anexe și documente obligatorii la momentul contractării.**

**7.4.2. Formularul digital al cererii de finanțare** este generat din sistemul informatic MySMIS2021/SMIS2021+ și se completează în conformitate cu prevederile de la capitolul **7.1 Completarea formularului cererii** din cadrul GSF și în conformitate cu instrucțiunile de completare din cadrul **Anexei 1**\_Instrucțiuni completare formular cerere de finanțare.

**7.4.3. Strategia Integrată de Dezvoltare Urbană:** se va depune concomitent cu prima cerere de finanțare depusă de către UAT municipiu reședință de județ/municipiu/oraș.

Dacă SIDU nu a fost verificată în cadrul unui alt proiect, aceasta va fi verificată în paralel cu etapa de evaluare tehnică și financiară a cererii de finanțare în cadrul căreia a fost depusă, conform prevederilor de la capitolul **8. Procesul de evaluare, selecție și contractare a proiectelor.**

În cazul în care SIDU a fost verificată și declarată conformă de către AM PR Vest anterior depunerii cererii de finanțare în cadrul prezentului apel de proiecte, în Anexa 2\_Declarația unică solicitantul de finanțare își asumă că va transmite varianta SIDU verificată și declarată conformă de către AM PR Vest, iar în cazul modificării SIDU aprobată va transmite inclusiv un document din care vor rezulta modificările efectuate, precum și Hotărârea de Consiliu Local de aprobare a noii forme a SIDU.

Dacă este necesar, se vor transmite și alte documente actualizate/modificate precum avize și aprobări generate de actualizarea SIDU. În funcție de modificările efectuate, AM PR Vest poate decide reluarea verificării SIDU modificată/actualizată.

**7.4.4. Documentația tehnico-economică, faza Proiect Tehnic,** parte scrisă și parte desenată.

#### **Atenție!**

- a) Proiectul tehnic va fi semnat și ștampilat conform dispozițiilor legale în vigoare, de către elaboratori, proiectanți, verificatori și experți tehnici. Se vor avea în vedere prevederile OUG nr. 140/2020 pentru stabilirea unor măsuri privind utilizarea înscrisurilor în formă electronică în domeniile construcției, arhitectură și urbanism, în consecință proiectul tehnic va fi vizat astfel: fie în mod integral pe format electronic/digital cu semnături electronice calificate, respectând prevederile Normelor tehnice din 18 noiembrie 2020 privind aplicarea OUG nr. 140/2020, fie în mod integral pe format letric cu semnături olografe și ștampile/ parafe profesionale, în funcție de caz, pentru: arhitecți, verificatori, experți tehnici, auditori energetici, specialiști etc.
- b) Nu se acceptă semnături și ștampile aplicate pe documente cu ajutorul programelor de editare.
- c) Răspunderea privind corectitudinea documentației tehnico-economice revine proiectantului/elaboratorului și solicitantului de finanțare.
- d) Acceptarea cererii de finanțare, inclusiv a documentației tehnico-economice, nu exonerează proiectantul/elaboratorul proiectului de răspunderea care îi revine în calitate de autor al documentației.
- e) Obligațiile și răspunderile beneficiarilor și proiectanților privind calitatea construcțiilor sunt cele stabilite prin lege.





**f) Proiectul tehnic trebuie transmis în mod obligatoriu la momentul depunerii cererii de finanțare. Netransmiterea, la momentul depunerii cererii de finanțare a acestui document obligatoriu, conduce la RESPINGEREA de la finanțare a proiectului, fără posibilitatea de a se solicita clarificări.**

**7.4.5. Autorizația de construire** emisă pentru solicitantul de finanțare în scopul realizării investiției.

### **Atenție!**

Autorizația de construire trebuie să fie emisă pentru investiția care face obiectul solicitării de finanțare și pentru solicitant și trebuie să fie în termen de valabilitate la momentul depunerii cererii de finanțare, cu excepția situațiilor în care este emisă comunicarea de începere a lucrărilor. Autorizația de construire va include în mod obligatoriu și lucrările de demolare, acolo unde este cazul.

Conform OUG 23/2023 art. 6:

- a) alin. (6): Dacă împreună cu cererea de finanțare se depune autorizația de construire valabilă la data depunerii cererii de finanțare, emisă pentru solicitant/liderul de parteneriat și/sau partener, după caz, pentru obiectivul de investiții vizat de cererea de finanțare nu este necesară și nu se solicită depunerea avizelor, acordurilor, certificatelor, autorizațiilor sau a altor documente, inclusiv cele privind regimul de proprietate/dreptul real principal asupra imobilelor, infrastructurilor sau obiectivelor, care au stat la baza emiterii acestora. În situația în care cererea de finanțare este selectată pentru contractare, solicitantul are obligația să asigure valabilitatea autorizației de construire și corespondența cu obiectivul finanțat și la semnarea contractului de finanțare/emiterea deciziei de finanțare, după caz.
- b) alin. (8): La depunerea cererii de finanțare nu se solicită depunerea avizelor, acordurilor, certificatelor, autorizațiilor sau a altor documente care au stat la baza emiterii autorizației de construire sau aprobării documentațiilor tehnico-economice care însoțesc cererea de finanțare, în condițiile în care acestea au fost aprobate potrivit competențelor stabilite prin art. 42 din Legea nr. 500/2002 privind finanțele publice, cu modificările și completările ulterioare, și art. 44 din Legea nr. 273/2006 privind finanțele publice locale, cu modificările și completările ulterioare. În măsura în care acestea cuprind recomandări, punerea lor în aplicare este responsabilitatea exclusivă a beneficiarului pe întreaga perioadă de implementare și monitorizare a proiectului.
- c) alin. (9): Autoritățile publice care emit avize, acorduri, certificate, autorizații sau alte documente potrivit legii, care însoțesc autorizația de construire, sunt responsabile pentru legalitatea acestora și respectarea legislației specifice în domeniul pentru care acestea emit, iar autoritatea publică ce emite autorizația de construire este responsabilă pentru verificarea existenței și valabilității acestora.





- d) alin. (10): Autoritățile publice care emit avize, acorduri, certificate, autorizații sau alte documente potrivit legii, care însoțesc autorizația de construire, sunt obligate să pună la dispoziția autorităților de management, organismelor intermediare, organelor de control și de audit din domeniul fondurilor externe nerambursabile toate documentele și informațiile pe care le dețin în legătură cu avize, acorduri, certificate, autorizații sau alte documente care, potrivit legii, au stat la baza emiterii autorizației de construire, pe baza unei solicitări scrise, în termen de 5 zile lucrătoare de la data primirii respectivei solicitări.
- e) alin. (11): Pentru proiectele de investiții publice pentru care este necesară obținerea autorizației de construire, solicitantul are obligația, în condițiile și la termenele din Ghidul solicitantului, în etapa de contractare, respectiv nu mai târziu de semnarea contractului de finanțare, de a face dovada unui drept real principal, cu respectarea prevederilor art. 8 alin. (12), asupra bunurilor imobile care fac obiectul cererii de finanțare, în condițiile stabilite de autoritatea de management în Ghidul solicitantului. În situația în care, în etapa de contractare, beneficiarul nu demonstrează că este titularul dreptului real principal, cererea de finanțare poate fi respinsă.
- f) În cadrul prezentului apel de proiecte sunt acceptate doar drepturile reale conform detalierei de la capitolul **5.1.1** din GSF.

**7.4.6. Devizul general și Devizul general centralizator**, dacă este cazul, întocmit pe modelul din HG 907/29.11.2016, asumat de către reprezentantul legal al solicitantului de finanțare și de către proiectant/proiectanți.

#### **Atenție!**

- a) Devizul general centralizator este necesar în cazul în care, ca anexă la cererea de finanțare, se depun mai multe documentații tehnico-economice aferente obiectivului de investiții.
- b) Documentația tehnico-economică trebuie să nu fi fost elaborată/revizuită/reactualizată cu mai mult de 2 ani înainte de data depunerii cererii de finanțare.
- c) Devizul general trebuie să nu fi fost revizuit/reactualizat cu mai mult de 12 luni înainte de depunerea cererii de finanțare, în cazul documentațiilor tehnico-economice elaborate cu mai mult de 12 luni înainte de data depunerii cererii de finanțare.

**7.4.7. Devizele pe obiect**, respectiv **formularele F2 sau centralizatoare**, din care să rezulte valoarea pentru:

- a) măsuri conexe,  
b) lucrări eligibile din cadrul PT,  
c) lucrări neeligibile din cadrul PT,  
d) activitatea de bază, astfel cum este definită la capitolul **5.2.3 Activitatea de bază**.





**Notă:**

În situația în care activitatea de bază, lucrările eligibile și neeligibile și măsurile conexe sunt clar identificabile în listele de cantități, nu este necesară încărcarea unor devize pe obiecte sau Formulare F2 distincte în acest sens.

**7.4.8. Decizia etapei de încadrare a proiectului în procedura de evaluare a impactului asupra mediului** emisă de autoritatea de mediu, în conformitate cu prevederile Legii nr. 292/2018 privind evaluarea impactului anumitor proiecte publice și private asupra mediului și ale Ordinului nr. 269/2020 sau **Clasarea notificării**.

**7.4.9. Hotărârea/Decizia de aprobare a indicatorilor tehnico-economici și a documentației tehnico-economice faza PT pentru solicitantul de finanțare și membrii parteneriatului, dacă este cazul.**

- Pentru solicitantul de finanțare UAT: **Hotărârea Consiliului Local/Județean;**
- Pentru solicitantul de finanțare unitate de cult: **Decizia organelor de conducere a unității de cult;**
- Pentru situația parteneriatului cu un alt UAT sau cu o instituție publică locală/ serviciu public local: **Decizia organelor de conducere a instituției publice locale sau a serviciului public local și Hotărârea Consiliului Local/Județean al UAT.**

Se va avea în vedere ca informațiile completate în document să fie corelate cu cele din documentația tehnico-economică faza PT și să fie transmisă cu toate anexele aferente.

**7.4.10. Anexa 7\_Plan de mentenanță a investiției**, efectuat pentru o perioadă de minim 7 ani de la finalizarea implementării proiectului, respectiv de la efectuarea ultimei activități în cadrul contractului de finanțare.

Planul de mentenanță va conține cel puțin informațiile din modelul Anexa 7\_Plan de mentenanță și din cadrul acestuia va rezulta entitatea/entitățile responsabilă/e cu mentenanța investiției. Planul va fi asumat de către reprezentantul/ții legal/legali ai entității/lor responsabile cu mentenanța.

**7.4.11. Anexa 13\_ Plan de marketing, inclusiv anexele:**

- **Strategia de promovare** a obiectivului de infrastructură culturală publică propusă pentru perioada de operaționalizare a investiției, în scopul creșterii numărului de vizitatori;
- **Sursele documentare utilizate în formularea și fundamentarea estimărilor financiare/ipotezelor.**

Planul de marketing are scopul de a prezenta modul de valorificare a obiectivului propus spre finanțare și contribuția acestuia la dezvoltarea locală.

Planul de marketing va conține obligatoriu cerințele minime din Anexa 13\_Plan de marketing, va fi semnat de elaborator și asumat de reprezentantul legal al solicitantului de finanțare/liderului de parteneriat.

**Atenție!**

În cadrul Planului de marketing vor fi detaliate și fundamentate ipotezele avute în vedere în estimarea evoluției prețurilor și a cererii pentru produsele/serviciile





oferite, precum și a costurilor de operare, precizându-se totodată sursele documentare utilizate în formularea și fundamentarea ipotezelor.

Solicitantul de finanțare are obligația de a fundamenta în cadrul Planului de marketing ipotezele luate în calcul în elaborarea proiecțiilor financiare prin surse documentare precum: cercetări de piață, studii/rapoarte specifice sectorului vizat, analize ale tendințelor în sectorul vizat, analize statistice, prognoze, studii/analize/evaluări ale unor investiții infrastructuri similare (în termeni de performanță, costuri de operare etc), studii asupra comportamentului consumatorilor. Dacă documentele sunt accesibile în mod liber/gratuit pe internet, se va indica adresa completă (link web); în caz contrar, este obligatorie anexarea documentației la Planul de marketing.

**7.4.12. Lista proiectelor prioritare din SIDU** selectate de UAT pentru depunere în cadrul apelului de proiecte aferent Intervenției Regionale 7.1.C Patrimoniul cultural și **Hotărârea de Consiliu Local/ADI de aprobare a listei**, în conformitate cu prevederile Anexei 14\_Documentul cadru verificare SIDU\_PMUD (care include Grila de verificare SIDU și Grila de verificare PMUD).

Pentru UAT Județ și unități de cult se va depune Lista proiectelor prioritare din SIDU aferent UAT Municipiu sau Oraș, pe raza teritorială a căruia se propune investiția, aprobată de către UAT Municipiu Reședință de Județ, Municipiu sau Oraș.

**7.4.13.** Pentru solicitanții Unități Administrativ Teritoriale membre ITI Valea Jiului, **Planul de măsuri din Strategia de dezvoltare economică, socială și de mediu a Văii Jiului** aprobată, dacă este cazul.

**7.4.14.** Pentru solicitanții Unităților Administrativ Teritoriale membre ITI Valea Jiului, **Lista proiectelor prioritare privind patrimoniul cultural**, aprobată prin **Hotărâre a Asociației de Dezvoltare Teritorială Integrată Valea Jiului** în vederea depunerii în cadrul apelului de proiecte și metodologia de selecție a acestora.

Se va depune inclusiv **Hotărârea de aprobare a listei** emisă de Asociația de Dezvoltare Teritorială Integrată Valea Jiului.

Pentru unități de cult se va depune **Lista proiectelor prioritare privind patrimoniul cultural**, selectate de UAT pe teritoriul administrativ-teritorial al căreia se situează unitatea de cult.

**7.4.15. Tabel centralizator privind situația juridică a obiectivelor de investiție**, în care sunt prezentate informații privind situația juridică a imobilelor, teren cu construcții, asupra cărora se intervine prin proiect, asumat de către solicitantul de finanțare.

A se vedea Anexa 19\_Tabel centralizator privind situația obiectivelor de investiție (model obligatoriu).

**7.4.16.** Documente justificative pentru dovedirea **acțiunilor de cooperare interregională/transfrontalieră/transnațională** și/sau participarea activă la inițiative la nivel european care vizează punerea în valoare a obiectivelor de patrimoniu cultural, dacă este cazul.

**7.4.17. Documente justificative care au stat la baza stabilirii costurilor:**

- i. citarea unor surse independente și verificabile: statistici oficiale, costuri istorice, analiză piață etc.;





și/sau

- ii. rezultatele unei cercetări de piață efectuate de solicitant, respectiv minim două oferte de preț;

și/sau

- iii. listele de cantități din Proiectul tehnic.

**7.4.18. CV-uri și fișe de post** ale membrilor echipei de implementare a proiectului.

#### **7.4.19. Anexa 24\_Macheta financiară**

Solicitantul va depune Anexa 24\_Macheta financiară, completată în conformitate cu instrucțiunile prevăzute în foaia de calcul "Instrucțiuni". Pe baza rezultatului obținut, se va stabili valoarea maximă a ajutorului de stat ce poate fi acordat, conform prevederilor capitolului 3.13 Reguli privind ajutorul de stat și a schemei de ajutor de stat.

În cadrul machetei financiare va fi prezentată estimarea costurilor de operare și a veniturilor generate de investiție, în mod detaliat, fundamentat, realist și în corelare cu ipotezele asumate și cu sursele documentare analizate și anexate la Planul de marketing-Anexa 13 la GSF.

În cadrul cererii de finanțare, la secțiunea III.8 Caracter durabil al proiectului, se vor detalia elementele (date, concluzii, recomandări, constatări etc) preluate din sursele utilizate și se va descrie modul în care elementele au fost integrate/adaptate în contextul investiției propuse și a estimărilor/previziunilor financiare cuprinse în macheta financiară (a se vedea inclusiv Anexa 13- Planul de marketing).

Lipsa unei fundamentări corespunzătoare și satisfăcătoare a estimărilor financiare poate conduce la respingerea cererii de finanțare din etapa de evaluare tehnică și financiară, conform subcriteriului de calitate nr. 3.2 Macheta de analiză și previziune financiară din cadrul grilei ETF.

#### **Atenție!**

Macheta financiară completată conform Anexei 24\_Macheta financiară se va transmite pe adresa de e-mail [evaluare@adrvest.ro](mailto:evaluare@adrvest.ro), în format Excel, atât la depunerea cererii de finanțare cât și la fiecare actualizare/modificare, iar formatul PDF al machetei se va încărca în sistemul informatic MySMIS2021/SMIS2021+, ca anexă la cererea de finanțare.

**7.4.20. Nota tehnică de constatare** întocmită conform prevederilor Legii nr. 153/2011, art. 11, dacă este cazul.

**7.4.21. Expertiza tehnică** elaborată în conformitate cu prevederile Legii nr. 10/1995 și HG nr. 742/2018 pentru aprobarea regulamentului de verificare și expertizare tehnică de calitate a proiectelor, a execuției lucrărilor și a construcțiilor.

În cazul în care cererea de finanțare cuprinde mai multe componente/clădiri, se va anexa expertiza tehnică pentru fiecare dintre acestea.

**7.4.22. Obligația privind folosința monumentului istoric**, document întocmit în conformitate cu Ordinul nr. 2684 din 18 iunie 2003 privind aprobarea Metodologiei de întocmire a Obligației privind folosința monumentului istoric și a conținutului acesteia, emis de Ministerul Culturii și Cultelor.





**7.4.23.** (dacă este cazul) **Planul de situație vizat de către Institutul Național al Patrimoniului/adresa emisă de către Institutul Național al Patrimoniului**, din care reiese apartenența componentelor unui monument istoric la ansamblul monumentului istoric clasat în grupa valorică A, cu precizarea explicită a codului LMI corespondent din Lista monumentelor istorice.

**7.4.24. Studiul istorico-arhitectural**, întocmit de un specialist atestat de Ministerul Culturii în domeniul monumentelor istorice, în baza Ordinului nr. 2260/2008 privind aprobarea Normelor metodologice de clasare și inventariere a monumentelor istorice.

Studiul istorico-arhitectural trebuie să fie actualizat la momentul depunerii cererii de finanțare, în sensul Legii nr. 422/2001, și nu trebuie să aibă o vechime mai mare de 5 ani.

**7.4.25. Studiul de fundamentare privind evaluarea resursei culturale a imobilului**, elaborat de specialiști/experti atestați de Ministerul Culturii în domeniul protejării monumentelor istorice, în situația în care este necesar - în cazul demolării/desființării unor părți/ elemente de construcție, anexe etc. ale obiectivului de patrimoniu cultural.

**7.4.26. Ordinul de clasare** a monumentului istoric de valoare națională în grupa A, emis de Ministrul Culturii, în vigoare la data depunerii cererii de finanțare, cu identificarea/marcarea nr. crt/ codului LMI/ denumirea/ localitatea/ adresa/ datarea. Se depune pentru dovedirea faptului că obiectivul de patrimoniu cultural, obiect al proiectului, este clasat și inclus în Lista monumentelor istorice actualizată. Este suficientă anexarea paginii/paginilor relevante din document, dacă se poate identifica numărul Monitorului Oficial în care a fost publicat Ordinul de clasare.

**7.4.27. Avizul emis de către Ministerul Culturii** sau, după caz, de către serviciile publice deconcentrate ale Ministerului Culturii, pentru realizarea investiției, inclusiv în situația activității de demolare parțială, propusă prin expertiza tehnică, situație în care avizul trebuie să conțină acordul explicit privind demolarea parțială.

**7.4.28.** (dacă este cazul) **Auditul de accesibilitate** - instrument de evaluare a nivelului de accesibilitate a obiectivului de patrimoniu cultural.

Documentul nu este obligatoriu, se va depune dacă a fost elaborat și dacă se solicită decontarea acestuia în etapa de implementare.

**7.4.29. Anexa Indicatori cu privire la execuția bugetului** aferentă situațiilor financiare anuale depuse de către solicitantul de finanțare/parteneri la ANAF.

În cazul parteneriatului se vor depune/verifica documente privind datele financiare ale liderului de parteneriat și partenerului/partenerilor care au implicare financiară în proiect.

**7.4.30. Anexa 27\_Lista de echipamente, lucrări și servicii**, asumată de către reprezentantul legal al solicitantului de finanțare întocmită conform modelului obligatoriu.

**7.4.31. Documente justificative privind selectarea operatorului** din sectorul privat printr-o procedură de atribuire transparentă și nediscriminatorie, dacă este cazul.

Aceste documente se vor transmite dacă la momentul depunerii cererii de finanțare este selectat operatorul din sectorul privat pentru gestionarea/operarea/mentenanța/exploatarea obiectivului după finalizarea implementării proiectului.

**7.4.32. Contract/e cu un operator pentru reciclarea** deșeurilor de hârtie, metal, materiale plastice, sticla, DEEE-uri provenite din înlocuirea sistemelor sau a





echipamentelor, în termen de valabilitate, dacă este/sunt semnat/e la momentul depunerii cererii de finanțare.

În cazul în care acest contract nu este semnat la momentul depunerii proiectului, în cadrul Secțiunii Principii orizontale, Câmpul Principiul DNSH din formularul cererii de finanțare se va asuma transmiterea acestuia în etapa de implementare a proiectului, urmând ca aspectul să fie verificat în etapa de implementare a proiectului.

În cazul în care operatorul nu este avizat ANRSC pe activitatea de salubritate care sa includă și transferul deșeurilor municipale în stații de transfer, inclusiv transportul separat al deșeurilor reziduale la depozitele de deșeurii nepericuloase și/sau la instalațiile integrate de tratare, al deșeurilor de hârtie, metal, plastic și sticlă colectate separat la stațiile de sortare și al biodeșeurilor la instalațiile de compostare și/sau de digestie anaerobă, ci doar pe activitatea de colectare a deșeurilor reciclabile, se vor transmite documente justificative cu privire la tratarea deșeurilor reciclabile colectate (procese verbale, contract de vânzare-cumpărare etc.).

#### **7.4.33. Pentru indicatorul de rezultat RCR77 Număr de vizitatori ai siturilor culturale și turistice care beneficiază de sprijin, se vor transmite:**

- a) Metodologia/Modul de calcul pentru valoarea de bază și țintă estimată a indicatorului, în cadrul căreia se vor detalia ipotezele de calcul, datele utilizate și sursele de date:
  - i. **Pentru a justifica valoarea de bază a indicatorului, în situația în care obiectivul de patrimoniu cultural era operațională la data depunerii cererii de finanțare:** metodologie/un mod de calcul și documente care atestă numărul de vizitatori la obiectivul de patrimoniu cultural sprijinit în cadrul proiectului, pe o perioadă de 12 luni înainte de depunerea cererii de finanțare (spre exemplu situația vânzărilor de bilete (raport intern/contabilitate), raport anual de activitate al instituției etc).
  - ii. **Pentru estimarea valorii țintă:** metodologie/un mod de calcul al numărului de vizitatori la obiectivul de patrimoniu cultural sprijinit în cadrul proiectului, estimat pentru anul următor celui în care este finalizată investiția (de la data ultimei activități din cadrul proiectului). Metodologia/Modul de calcul va ține cont de cel puțin următoarele aspecte: numărul de vizitatori din anul anterior (dacă este cazul), capacitatea obiectivului de patrimoniu cultural creată prin proiect, premisele care stau la baza estimării numărului de vizitatori etc.
- b) Documente justificative care stau la baza calculelor pentru valoarea de bază și valoarea țintă estimată a acestuia, conform metodologiei/modului de calcul prezentat.

Se vor avea în vedere Instrucțiunile din Anexa 9\_Indicatori.

#### **7.5. Aspecte administrative privind depunerea cererii de finanțare**

Pentru unele din anexele enumerate la cererea de finanțare, acest ghid conține modele standard sau modele recomandate.

Celelalte documente, de exemplu documentația tehnico-economică, Decizia etapei de încadrare a proiectului în procedura de evaluare a impactului asupra mediului, Lista proiectelor prioritare din SIDU etc, vor fi scanate, salvate în format PDF, semnate digital și



încărcate în sistemul informatic MySMIS2021/SMIS2021+, la transmiterea cererii de finanțare sau la solicitarea AM PR Vest în cadrul procesului de evaluare, selecție și contractare, în conformitate cu prevederile GSF.

Documentele încărcate în sistemul informatic MySMIS2021/SMIS2021+, ca parte integrantă a documentației cererii de finanțare, trebuie să fie lizibile, ușor de identificat, denumite corespunzător și complete. Se recomandă scanarea planșelor, schițelor, tabelelor de dimensiuni mari la o rezoluție adecvată pentru a asigura lizibilitatea.

Informații cu privire la crearea unei entități juridice, a unui cont de utilizator, definirea parteneriatului în sistemul informatic MySMIS2021/SMIS2021+ se pot obține accesând link-ul: <https://www.fonduri-ue.ro/mysmis-2021-modulul-proiecte>.

### Atenție!

Pe pagina web a programului [www.vest.ro](http://www.vest.ro) se publică săptămânal situația proiectelor depuse și stadiul acestora, proiecte aflate în procesul de evaluare tehnică și financiară, contractare, semnate, respinse/retrase/reziliate.

Cererea de finanțare și anexele acesteia se vor transmite prin sistemul informatic MySMIS2021/SMIS2021+ în conformitate cu prevederile de la capitolul **4.4. Modalitatea de depunere a proiectelor**.

## 7.6. Anexe și documente obligatorii la momentul contractării

Documentele obligatorii aferente etapei de contractare, enumerate mai jos, se pot transmite împreună cu cererea de finanțare la momentul depunerii acesteia prin sistemul informatic MySMIS2021/SMIS2021+ sau pot fi solicitate de către AM PR Vest în cadrul etapei de contractare<sup>36</sup>, în conformitate cu prevederile și excepțiile detaliate în cadrul prezentului capitol.

### 7.6.1. Documente statutare:

- a) pentru unități de cult: statutul sau codul canonic și actul de înființare a unității de cult sau adeverință de funcționare, conform reglementărilor specifice fiecărui cult recunoscut în România;
- b) pentru instituții publice locale și servicii publice locale (cu personalitate juridică, în subordinea UAT municipiu reședință de județ/municipiu/oraș/județ), membru al parteneriatului: actul administrativ (HCL/HCJ) de înființare a instituției publice locale/serviciului public local, alte documente din care să rezulte statutul membrului de parteneriat, dacă este cazul.

Documentele se vor depune pentru solicitantul de finanțare și pentru membrii parteneriatului, dacă este cazul.

**7.6.2.** (dacă este cazul) **Acordul privind implementarea în parteneriat a proiectului și Hotărârea/decizia de aprobare a acestuia**, pentru solicitantul de finanțare și pentru membrii parteneriatului,

**Acordul** privind implementarea în parteneriat a proiectului va conține cel puțin informațiile din modelul Anexa 16\_Acord de parteneriat.

<sup>36</sup> Conform capitolului 8 din cadrul GSF.





**7.6.3. Hotărârea/Decizia de aprobare a proiectului și a cheltuielilor legate de proiect și, dacă este cazul, de aprobare a acordului de parteneriat,** pentru solicitantul de finanțare și membrii parteneriatului, dacă este cazul.

Hotărârea/Decizia de aprobare a proiectului pentru solicitantul de finanțare și membrii parteneriatului va conține cel puțin informațiile din modelul Anexă 6\_Model Hotărâre/Decizie de aprobare a proiectului și a cheltuielilor legate de proiect și, dacă este cazul, de aprobare a acordului de parteneriat.

**7.6.4. Documentul privind identificarea reprezentantului legal al solicitantului de finanțare (cartea de identitate), inclusiv pentru membrii parteneriatului,** dacă este cazul.

**7.6.5. Documentul doveditor al calității de reprezentant legal pentru solicitantul de finanțare, inclusiv pentru membrii parteneriatului, dacă este cazul:**

- a) pentru unități administrativ teritoriale: Încheierea civilă de validare a alegerii primarului/președintelui consiliului județean;
- b) pentru unități de cult: documentul de numire sau documentul de constatare a alegerii reprezentantului legal;
- c) pentru instituții și servicii publice locale: documentul de numire a conducătorului instituției.

**7.6.6. Mandatul special în formă autentică/împuternicirea expresă** pentru semnarea cererii de finanțare, a anexelor la aceasta și/sau a contractului de finanțare, dacă este cazul, în conformitate cu prevederile legale în vigoare și mențiunile de la capitolul **4.4 Modalitatea de depunere a proiectelor** din cadrul GSF.

Actul de împuternicire reprezintă orice document administrativ emis de reprezentantul legal pentru cazurile excepționale și pe perioada existenței acestora, cu respectarea prevederilor legale, ca de ex. Hotărâre de consiliu local/județean, Dispoziție a reprezentantului legal, Procură notarială, etc. care are prevăzute explicit atribuțiile cu care a fost împuternicit și perioada pentru care este valabilă împuternicirea.

**7.6.7. Documentul privind identificarea împuternicitului reprezentantului legal al solicitantului de finanțare/membrii parteneriatului (cartea de identitate),** dacă este cazul

**7.6.8. Certificatul de atestare fiscală, referitor la obligațiile de plată la bugetul local,** pentru solicitantul de finanțare și membrii parteneriatului, dacă este cazul, din care să rezulte că și-a achitat obligațiile de plată nete în termenele legale în ultimul an calendaristic/în ultimele 6 luni, în cuantumul stabilit de legislația în vigoare și nu are datorii scadente neachitate la termen sau neșalonate la bugetul local. Certificatul trebuie să fie în termen de valabilitate la data transmiterii.

**7.6.9. Certificat de atestare fiscală emis de organul fiscal** pentru solicitantul de finanțare și membrii parteneriatului, dacă este cazul, din care să rezulte că și-a achitat obligațiile de plată nete în termenele legale în ultimul an calendaristic, în cuantumul stabilit de legislația în vigoare și nu are datorii scadente neachitate la termen sau neșalonate **la bugetul de stat**. Certificatul trebuie să fie în termen de valabilitate la data transmiterii.



**7.6.10. Certificat de cazier fiscal** din care să rezulte că la data emiterii, solicitantul de finanțare și membrii parteneriatului, dacă este cazul, nu are/au fapte înscrise în cazierul fiscal legate de cauze referitoare la obținerea și utilizarea fondurilor europene și/sau a fondurilor publice naționale. Certificatul trebuie să fie în termen de valabilitate la data transmiterii.

**7.6.11. Formularul bugetar "Fișa proiectului propus la finanțare în cadrul programelor aferente Politicii de coeziune a Uniunii Europene"**, pentru solicitant și membrii parteneriatului, dacă este cazul.

Se va utiliza modelul prevăzut de Scrisoarea-cadru privind contextul macroeconomic, metodologia de elaborare a proiectelor de buget pe anul în curs, în conformitate cu prevederile art. 2, alin. (3) din HG nr. 829/2022 pentru aprobarea Normelor metodologice de aplicare a Ordonanței de urgență a Guvernului nr. 133/2021 privind gestionarea financiară a fondurilor europene pentru perioada de programare 2021 - 2027 alocate României din Fondul european de dezvoltare regională, Fondul de coeziune, Fondul Social European Plus, Fondul pentru o Tranziție Justă și prevederile Legii nr. 273/2006 privind finanțele publice locale, cu modificările și completările ulterioare.

**7.6.12. Formularul nr. 1 - Fișă de fundamentare.** Proiect propus la finanțare/finanțat din fonduri europene, pentru solicitant și membrii parteneriatului, dacă este cazul.

Se va completa în conformitate cu prevederile HG Nr. 829/2022 pentru aprobarea Normelor metodologice de aplicare a Ordonanței de urgență a Guvernului nr. 133/2021 privind gestionarea financiară a fondurilor europene pentru perioada de programare 2021 - 2027 alocate României din Fondul European de Dezvoltare Regională, Fondul de Coeziune, Fondul Social European Plus, Fondul pentru o Tranziție Justă, respectiv Anexa 1 la HG nr. 829/2022.

**7.6.13. Documente privind dreptul asupra imobilului, teren cu construcții, care face obiectul investiției.**

Se vor anexa documentele justificative ce atestă deținerea, de la momentul depunerii cererii de finanțare, cu excepția menționată mai jos, a unuia dintre drepturile reale solicitate în conformitate cu prevederile capitolului **5.2 Eligibilitatea activităților** din cadrul GSF, pe o perioadă care să acopere inclusiv perioada de durabilitate a contractului de finanțare, respectiv 5 ani de la efectuarea plății finale în cadrul contractului de finanțare, conform Anexei 19\_Tabelul centralizator privind situația juridică a obiectivelor de investiție, transmis la momentul depunerii cererii de finanțare.

- A. Pentru demonstrarea **dreptului de proprietate publică sau privată** asupra imobilelor pe care se propune a se realiza investiția, se va depune extrasul de carte funciară din care să rezulte intabularea și absența sarcinilor incompatibile cu investiția, emis cu maxim 30 de zile calendaristice înainte de data transmiterii documentului;
- B. Pentru demonstrarea **dreptului de administrare** asupra imobilelor pe care se propune a se realiza investiția, se vor depune:
  - a) extrasul de carte funciară din care să rezulte intabularea dreptului de administrare și absența sarcinilor incompatibile cu investiția, emis cu maxim 30 de zile calendaristice înainte de data transmiterii documentului;
  - b) documente justificative pentru dovedirea dreptului de administrare pentru o perioadă care să acopere inclusiv perioada de durabilitate a contractului de





finanțare (de exemplu, hotărâri de dare în administrare a imobilului ce face obiectul proiectului în favoarea solicitantului etc).

Pentru demonstrarea **dreptului legal de administrare temporară** asupra unor terenuri din domeniul public al statului, pentru terenurile pe care se propune a se realiza investiția, se vor depune documente în conformitate cu prevederile legale în vigoare<sup>37</sup> Pentru acest tip de drept este acceptabil ca la momentul depunerii proiectului solicitantul să facă dovada demarării procedurii de obținere a dreptului de administrare temporară, urmând ca în primele 15 zile din etapa de contractare să dovedească deținerea dreptului de administrare temporară.

- C. Pentru demonstrarea **dreptului de concesiune** asupra imobilelor pe care se propune a se realiza investiția, doar în cazul unităților de cult, se vor depune:
- extrasul de carte funciară din care să rezulte intabularea dreptului de concesiune și absența sarcinilor incompatibile cu investiția, emis cu maxim 30 de zile calendaristice înainte de data transmiterii documentului;
  - documente justificative pentru dovedirea dreptului de concesiune (de exemplu, contract de concesiune, hotărâre de consiliu local/județean), pentru o perioadă care să acopere inclusiv perioada de durabilitate a contractului de finanțare și care oferă dreptul titularului de a executa lucrări de construcții.
- D. În situația în care prin proiect sunt propuse lucrări de amenajare/modernizare/reabilitare căi de acces, parcuri, situate pe parcele învecinate amplasamentului delimitat topografic aferent obiectivului de patrimoniu, se vor depune documentele justificative ce atestă deținerea de către solicitantul de finanțare/membrii parteneriatului, de la momentul depunerii cererii de finanțare, a drepturilor reale mai sus-menționate asupra parcelelor respective.
- E. Pentru proiectele care implică lucrări aferente sistemului de iluminat arhitectural/de siguranță pentru obiectivul de patrimoniu cultural, inclusiv pentru bunuri imobile/stâlpi pentru instalarea iluminatului arhitectural/de siguranță pentru obiectivul de patrimoniu cultural, se vor depune documente din care rezultă că solicitantul de finanțare deține unul din drepturile reale solicitate în conformitate cu prevederile capitolului 5.2 Eligibilitatea activităților, respectiv dreptul de proprietate publică sau privată, dreptul de administrare sau dreptul de folosință, pe o perioadă care să acopere inclusiv perioada de durabilitate a contractului de finanțare, respectiv 5 ani de la efectuarea plății finale în cadrul contractului de finanțare, conform **Tableului centralizator pentru obiective de investiții** transmis la momentul depunerii cererii de finanțare și asumat de solicitantul de finanțare.

Documentele justificative pot fi: Hotărârea Guvernului/ Hotărârea Consiliului Local pentru atestarea domeniului public, după caz (conform OUG nr. 57/2019, cu completările și modificările ulterioare, Legii nr. 287/2009, privind Codul Civil, cu completările și modificările ulterioare), extras din Monitorul Oficial al României, inclusiv anexele relevante)/extras de carte funciară din care să reiasă înscrierea dreptului de proprietate, respectiv înscrierea dreptului de administrare, contracte de achiziție, de comodat, fișa mijlocului fix, liste de inventar, alte hotărâri ale consiliului local, etc.

<sup>37</sup> La momentul aprobării GSF legislația aplicabilă este Legea nr. 107/1996 cu modificările și completările ulterioare, și OUG nr. 171/2022, cu modificările și completările ulterioare.



**7.6.14. Acordul operatorului de rețele** (de ex. iluminat public etc.) pentru realizarea activităților proiectului și menținerea investiției pentru o perioadă care să acopere durabilitatea proiectului, dacă este cazul.

**7.6.15. Acordul proprietarului** bunurilor/imobilelor/stâlpilor pe care se vor monta elemente de iluminat public, dacă este cazul.

### **7.7. Renunțarea la cererea de finanțare**

Pe parcursul procesului de evaluare, selecție și contractare solicitantul de finanțare are dreptul de a solicita retragerea de la finanțare a proiectului depus. Retragerea cererii de finanțare din procesul de evaluare, selecție și contractare se realizează de către reprezentantul legal al solicitantului de finanțare din sistemul informatic MySMIS2021/SMIS2021+ sau înlocuitorul de drept al reprezentantului legal al solicitantului de finanțare sau de către o persoană împuternicită special de către reprezentantul legal al solicitantului de finanțare, în conformitate cu prevederile legale în vigoare, în cazuri/situații excepționale detaliate în cadrul ghidului solicitantului de finanțare.

Renunțarea la cererea de finanțare se realizează prin sistemul informatic MySMIS2021/SMIS2021+, sau prin e-mail/fax/poștă/curier în caz de nefuncționalitate a sistemului informatic MySMIS2021/SMIS2021+.

Solicitarea de renunțare la cererea de finanțare va cuprinde informațiile din cadrul Anexei 10\_Formular retragere de la finanțare a proiectului și va fi semnată cu semnătura electronică a reprezentantului legal al solicitantului de finanțare/împuternicitul acestuia, în condițiile prevăzute în GSF.

Un proiect retras de la finanțare poate fi redepus în cadrul apelului de proiecte în situația în care acesta este încă deschis, conform termenelor precizate în cadrul Ghidului solicitantului de finanțare și în condițiile respectării tuturor condițiilor de eligibilitate și a cerințelor detaliate în cadrul GSF și a anexelor la acesta. Proiectul redepus va fi tratat ca un proiect nou.

## **8. PROCESUL DE EVALUARE, SELECȚIE ȘI CONTRACTARE A PROIECTELOR**

### **Procesul de evaluare – principii generale:**

Apelul de proiecte este destinat obiectivelor de patrimoniu cultural preselectate în cadrul unui mecanism desfășurat, în prealabil, la nivelul AM PR Vest.

Având în vedere obiectivele strategice stabilite în cadrul programului, precum și alocările financiare limitate, raportate la intențiile investiționale existente pentru dezvoltarea și punerea în valoare a obiectivelor de patrimoniu cultural la nivelul regiunii Vest, se impune preselecția unor obiective care să răspundă în cea mai mare măsură posibilă cerințelor și strategiei programului.

### **Mecanismul de preselecție a investițiilor ce pot fi depuse în cadrul apelului aferent IR 7.1.C Patrimoniu cultural**

Pentru prezentul apel de proiecte, Autoritatea de Management a Programului Regional Vest a realizat maparea monumentelor de grupă A din mediul urban din Regiunea Vest, și a situației actuale a acestora, pe baza răspunsurilor furnizate de potențialii solicitanți în cadrul unor chestionare transmise de AM PR Vest. Factorii de analiză auți în vedere în cadrul chestionarelor au fost starea de conservare, statutul juridic/ proprietatea, existența



unor finanțări anterioare, existența unor studii/ cercetări premergătoare, existența unui plan de mentenanță, existența unui proiect de restaurare și stadiul de maturitate, existența unei strategii turistice pentru obiectivul de patrimoniu, funcțiunea, existența unui plan de integrare socio-economică, includerea în SIDU.

Ca urmare a aplicării unor criterii de selecție strategică, rezultate în urma prelucrării și analizei informațiilor primite, s-au stabilit **monumentele de grupa A** care pot fi eligibile pentru a fi depuse în cadrul prezentului apel de proiecte.

Lista de obiective preselectate este inclusă în Anexa 26 la GSF. Includerea pe lista preselectată nu presupune automat selectarea proiectului la finanțare sau asigurarea contractării proiectului, ci doar faptul că pentru obiectivele de patrimoniu național care nu se regăsesc în listă nu poate fi solicitată finanțare, acestea fiind neeligibile în cadrul prezentului apel de proiecte.

### **8.1. Principalele etape ale procesului de evaluare, selecție și contractare**

Evaluarea, selecția și contractarea proiectelor depuse se realizează strict în baza documentelor și informațiilor transmise de solicitantul de finanțare prin sistemul informatic MySMIS2021/SMIS2021+, cu excepția situațiilor de nefuncționalitate a sistemului sau în alte situații prevăzute în ghidul solicitantului de finanțare sau detaliate de către AM prin Instrucțiuni. Nu se vor analiza documente transmise sau comunicate în afara sistemului informatic MySMIS2021/SMIS2021+, de exemplu pe email, fax, poștă, tel. etc.

Cererile de finanțare depuse de solicitanți în sistemul informatic MySMIS2021/SMIS2021+, se evaluează în conformitate cu metodologia și criteriile de evaluare și selecție descrise în cadrul prezentului ghid și aprobate de Comitetul de monitorizare a programului, conform prevederilor art. 40 din Regulamentul (UE) 2021/1060, cu modificările și completările ulterioare.

În vederea respectării prevederilor art. 73, litera i) din Regulamentul (UE) 1060/2021 AM PR Vest verifică ca operațiunile/proiectele selectate să nu facă în mod direct obiectul unui aviz motivat al Comisiei cu privire la o încălcare în temeiul articolului 258 din TFUE care pune în pericol legalitatea și regularitatea cheltuielilor sau desfășurarea operațiunilor.

În acest scop, solicitantul de finanțare își asumă în Anexa 2\_Declarația unică că organizația pe care o reprezintă nu depune un proiect care face în mod direct obiectul unui aviz motivat al Comisiei cu privire la o încălcare în temeiul articolului 258 din TFUE care pune în pericol legalitatea și regularitatea cheltuielilor sau desfășurarea proiectului conform prevederilor art. 73 din Regulamentul (UE) 2021/1060, sub sancțiunea declarării proiectului ca neeligibil și a recuperării finanțării acordate, dacă e cazul.

Autoritatea de Management va verifica în bazele de date ale Ministerului de Externe ca proiectul să nu facă obiectul unui aviz motivat de Comisia Europeană în acest sens. În Anexa 3.2\_Grila de contractare se verifică dacă proiectul face sau nu face în mod direct obiectul unui aviz motivat al Comisiei cu privire la o încălcare în temeiul articolului 258 din TFUE care pune în pericol legalitatea și regularitatea cheltuielilor sau desfășurarea operațiunilor.

În vederea respectării prevederilor art. 73, alineatul 2 din Regulamentul (UE) 1060/2021 la selectarea operațiunilor, autoritatea de management se asigură că operațiunile selectate care intră în domeniul de aplicare al unei condiții favorizante sunt compatibile cu





strategiile și documentele de planificare corespunzătoare stabilite pentru îndeplinirea respectivei condiții favorizante.

În scopul asigurării compatibilității proiectelor cu strategiile și documentele de planificare corespunzătoare stabilite pentru îndeplinirea condițiilor favorizante, AM PR Vest va verifica în cadrul Anexei 3.2\_Grila de contractare modalitatea de completare a secțiunii Solicitant, subsecțiunea Atribute proiect din Formularul cererii de finanțare, conform instrucțiunilor de completare. În Anexa 1 la Ghidul Solicitantului de Finanțare – Instrucțiuni de completare formular cerere de finanțare sunt incluse mențiuni referitoare la completarea de către solicitantul de finanțare a secțiunii Solicitant, subsecțiunea Atribute proiect.

Etapile procesului de evaluare, selecție și contractare:

1. **Conformitatea administrativă** - etapă complet digitalizată, realizată în mod automat prin sistemul informatic MySMIS2021/SMIS2021+, pe baza Declarației unice generată de sistemul informatic MySMIS2021/SMIS2021+, conform formatului și structurii-cadru aprobate prin Ordin al ministrului investițiilor și proiectelor europene, prin care solicitantul confirmă îndeplinirea condițiilor de eligibilitate și a cerințelor de conformitate administrativă.
2. **Evaluarea tehnică și financiară** - etapă în cadrul căreia se verifică îndeplinirea criteriilor de evaluare tehnică și financiară. În paralel cu evaluarea tehnică și financiară se derulează verificarea conformității SIDU, după caz, depusă de către solicitantul de finanțare, odată cu prima cerere de finanțare transmisă în cadrul Obiectivelor specifice care sunt incluse în abordarea dezvoltării urbane integrate, respectiv în cadrul cărora se aplică instrumente teritoriale;
3. **Contractarea proiectelor** - etapă în cadrul căreia solicitanții de finanțare trebuie să facă dovada celor declarate prin Declarația unică, respectiv să prezinte documentele justificative prin care fac dovada îndeplinirii tuturor condițiilor de eligibilitate.

## 8.2. Conformitate administrativă – Declarația unică

Respectarea cerințelor de ordin administrativ și îndeplinirea condițiilor de eligibilitate sunt asumate prin Declarația unică a solicitantului, care se depune odată cu cererea de finanțare.

Prin Declarația unică, emisă pe propria răspundere, sub incidența prevederilor legale în vigoare privind falsul în declarații și falsul intelectual, solicitantul, liderul de parteneriat și partenerul, după caz:

- a) declară că respectă toate cerințele pentru depunerea cererii de finanțare și îndeplinește/îndeplinesc condițiile de eligibilitate prevăzute în Ghidul solicitantului de finanțare;
- b) se angajează că va/vor face dovada îndeplinirii acestor cerințe, la cererea AM PR Vest;
- c) în situația în care proiectul este admis la contractare se angajează să prezinte toate documentele justificative pentru a face dovada îndeplinirii condițiilor de eligibilitate, în condițiile prevăzute în Ghidul solicitantului, sub sancțiunea respingerii cererii de finanțare.





Declarația unică este generată de sistemul informatic MySMIS2021/SMIS2021+, se completează de solicitant și se semnează cu semnătură electronică extinsă de către reprezentantul legal al solicitantului de finanțare/împuțernicitul reprezentantului legal.

În cazul proiectelor implementate în parteneriat, atât liderul de parteneriat, cât și fiecare partener completează în mod individual Declarația unică, care este semnată cu semnătură electronică extinsă de către reprezentantul legal/împuțernicitul reprezentantului legal al liderului, respectiv partenerului.

În situațiile excepționale prevăzute la capitolul **4.4 Modalitatea de depunere a proiectelor**, în care cererea de finanțare și anexele acesteia sunt transmise de către o persoană împuțernicită, Declarația/Declarațiile unică/unice vor fi semnate cu semnătura electronică extinsă a împuțernicitului.

În cadrul Declarației unice solicitantul declară că deține dreptul de proprietate sau alte drepturi reale principale, în conformitate cu cele prevăzute în cadrul GSF, asupra bunurilor imobile care fac obiectul cererii de finanțare, iar acestea nu sunt grevate de sarcini, nu fac obiectul unor garanții, cesionări și nici al unei alte forme de sarcini care ar putea afecta dreptul de proprietate, respectiv dreptul real principal, după caz, al solicitantului pe perioada de implementare și/sau pe perioada în care este asigurat caracterul durabil, reglementat la art. 65 din Regulamentul (UE) 2021/1.060, cu modificările și completările ulterioare, al proiectului care face obiectul contractului de finanțare.

La transmiterea cererii de finanțare, solicitantul de finanțare trebuie să se asigure de încărcarea minim a documentelor obligatorii solicitate la capitolul **7.4 Anexe și documente obligatorii la depunerea cererii** din GSF, care urmează a fi evaluate în etapa de evaluare tehnică și financiară a proiectului. În cazul netransmiterii tuturor documentelor solicitate la capitolul **7.4 Anexe și documente obligatorii la depunerea cererii**, cu excepția celor obligatorii a fi depuse împreună cu cererea de finanțare, acestea vor fi solicitate de către AM PR Vest prin prima adresă de clarificări din cadrul etapei de evaluare tehnică și financiară.

În cazul proiectelor pentru care solicitantul/liderul de parteneriat și partenerul, după caz, în etapa de contractare până la termenul stabilit de către AM PR Vest, nu face/fac dovada îndeplinirii condițiilor de eligibilitate conform Declarației unice prezentate în etapa de depunere a cererii de finanțare, acestea sunt declarate respinse, iar contractul de finanțare nu este semnat.

### **8.3. Etapa de evaluare preliminară – dacă este cazul (specific pentru intervențiile FSE+)**

Nu se aplică prezentului apel.

### **8.4. Evaluarea tehnică și financiară. Criterii de evaluare tehnică și financiară**

#### **8.4.1. Verificarea SIDU<sup>38</sup>**

În vederea verificării conformității documentelor strategice, SIDU se va depune o singură dată, obligatoriu cel târziu odată cu primul proiect depus de către solicitantul de finanțare în cadrul apelului de proiecte, în cazul în care SIDU nu a fost depus deja în cadrul unui

<sup>38</sup> În cazul ITI Valea Jiului, Strategia de dezvoltare economică, socială și de mediu a Văii Jiului (2021-2030), aprobată de către Guvernul României prin HG nr. 901/2022, nu se va depune spre verificare la AM PR Vest, ținând cont de faptul că aceasta este rezultatul unui proiect derulat și implementat de către Ministerul Investițiilor și Proiectelor Europene într-un larg cadru partenerial în contextul inițiativei Comisiei Europene intitulată „Platforma pentru regiunile carbonifere în tranziție”.



apel de proiecte anterior în cadrul căruia se solicită obligatoriu SIDU sau în conformitate cu prevederile de la paragraful 7.4.3.

Metodologia de depunere și verificare a SIDU, precum și metodologia recomandată pentru prioritizarea proiectelor propuse la finanțare din PR Vest sunt prezentate în Anexa 14\_Documentul cadru verificare SIDU\_PMUD la Ghidul solicitantului de finanțare.

Procesul de verificare SIDU se va efectua în sistemul informatic MySMIS2021/SMIS2021+ în cadrul etapei de evaluare tehnică și financiară a proiectului împreună cu care a fost depusă SIDU, ulterior demarării etapei de evaluare tehnică și financiară.

Procesul de verificare a SIDU se va efectua în baza Grilei de verificare SIDU din cadrul Anexei 14\_Documentul cadru verificare SIDU\_PMUD la Ghidul solicitantului de finanțare, în paralel cu procesul aferent etapei de evaluare tehnică și financiară, pentru care se completează grila de ETF. Grila de verificare SIDU detaliază criteriile de conformitate administrativă și verificare pentru SIDU și cuprind instrucțiunile de evaluare ale fiecărui criteriu.

Pentru solicitantul de finanțare termenul maxim în care poate răspunde clarificărilor transmise de AM pentru SIDU este de 15 zile lucrătoare<sup>39</sup>, termen calculat începând cu următoarea zi lucrătoare după transmiterea primei adrese de solicitare de clarificări și nu include ziua transmiterii răspunsului la adresa de clarificări.

În termenul celor 15 zile lucrătoare, comisia de verificare SIDU, în funcție de celeritatea transmiterii răspunsului la prima solicitare de clarificări de către solicitantul de finanțare, poate trimite și alte solicitări de clarificări cu termen de răspuns cuprins între 1 și 5 zile lucrătoare, raportat la complexitatea acestora. Termenul de răspuns la clarificările suplimentare se stabilește de către AM PR Vest cu încadrarea în termenul maxim de 15 zile lucrătoare comunicat. Solicitantul de finanțare are posibilitatea solicitării de prelungire a termenului de răspuns la clarificările suplimentare, fără însă a depăși termenul maxim de 15 zile lucrătoare.

Scopul clarificărilor este de a corela/corecta/completa/detalia/justifica informațiile menționate în documentele transmise la momentul depunerii cererii de finanțare cu privire la SIDU, în vederea îndeplinirii criteriilor la finalul procesului de verificare.

În cazul nerespectării termenelor comunicate sau asumate, solicitantul de finanțare își asumă riscul ca SIDU și proiectul împreună cu care a fost depus să fie respins, în cazul în care cel puțin un criteriu din Grila verificare SIDU nu poate fi considerat îndeplinit la finalul procesului de verificare.

Solicitantul de finanțare va fi notificat prin intermediul sistemului informatic MySMIS2021/SMIS2021+ cu privire la rezultatul procesului de verificare a SIDU.

Respingerea SIDU aferentă unui solicitant de finanțare conduce la suspendarea automată a evaluării și contractării tuturor cererilor de finanțare depuse de către respectivul solicitant de finanțare în sistemul informatic MySMIS2021/SMIS2021+, în cadrul Obiectivelor specifice care sunt incluse în abordarea dezvoltării urbane integrate, dacă ghidul solicitantului de finanțare nu prevede alte excepții.

---

<sup>39</sup> Cu excepția anumitor documente clar menționate în Ghidul solicitantului de finanțare (de exemplu Hotărârea de aprobare a SIDU), pentru care se poate specifica transmiterea lor până cel târziu în cadrul răspunsului la prima solicitare de clarificări în etapa de contractare.





Solicitantul de finanțare are posibilitatea redeponerii SIDU în cadrul aceluiași apel de proiecte, cu condiția respectării termenului limită de închidere a apelului, stabilit la **capitolul 4.3.2.**

Nedepunerea SIDU în termenul limită de închidere a apelului de proiecte, stabilit la **capitolul 4.3.2.** conduce la respingerea automată a cererilor de finanțare depuse de către respectivul solicitant de finanțare în sistemul informatic MySMIS2021/SMIS2021+ în cadrul respectivului apel de proiecte, aferent unuia din obiectivele specifice care sunt incluse în abordarea dezvoltării urbane integrate.

Respingerea SIDU aferent unui solicitant de finanțare se face în conformitate cu prevederile Documentului cadru pentru verificarea Strategiilor Teritoriale Integrate și a Planurilor de Mobilitate Urbană Durabilă.

În cazul respingerii cererilor de finanțare datorită SIDU, acest lucru se va face fără parcurgerea întregii grile de evaluare tehnică și financiară, ci exclusiv în baza neîndeplinirii criteriului/subcriteriului din cadrul grilei ETF în care se verifică identificarea proiectului în lista SIDU aprobată de către solicitantul de finanțare și verificată de către AM PR Vest.

În situația în care solicitantul de finanțare se consideră nedreptățit de rezultatul procesului de verificare a SIDU, poate formula, pentru rezultatul comunicat, în scris, prin intermediul sistemului informatic MySMIS2021/SMIS2021+, o singură contestație, similar prevederilor capitolului **8.8 Contestații** din GSF.

SIDU poate fi declarată conformă sub rezerva transmiterii Hotărârii actualizate de aprobare a SIDU, dacă aceasta a fost solicitată prin clarificări. Aceasta poate fi transmisă cel târziu până la primul răspuns la solicitarea de documente/clarificări din etapa de contractare pentru proiectul cu care SIDU a fost depusă. În caz contrar, proiectul în cauză se va respinge în baza netransmiterii tuturor documentelor aferente etapei de contractare, conform Anexei 3.2\_Grila de contractare, iar SIDU se va considera respinsă în baza neîndeplinirii condiției rezolutorii din cadrul Notificării solicitantului de finanțare asupra finalizării procesului de verificare a SIDU conform termenului stabilit de AM PR Vest.

Finalul procesului de verificare SIDU poate să fie:

- a) conform;
- b) conform, cu condiție rezolutorie;
- c) respins.

Dacă SIDU este declarată conformă, se finalizează etapa ETF aferentă cererii de finanțare cu care a fost depus documentul strategic sau etapa ETF aferentă cererilor de finanțare depuse de către solicitantul de finanțare și/sau se demarează/finalizează etapa de evaluare tehnică și financiară a cererilor de finanțare depuse de către solicitantul de finanțare, în situația în care nu a fost demarată până la finalizarea verificării SIDU, în cadrul Obiectivelor specifice care sunt incluse în abordarea dezvoltării urbane integrate.

#### **8.4.2. Evaluarea tehnică și financiară**

Evaluarea tehnică și financiară (ETF) va permite aprecierea gradului în care proiectul răspunde obiectivelor priorității, a fezabilității și eficienței financiare, a sustenabilității și durabilității proiectului etc., și se va realiza în conformitate cu criteriile de evaluare tehnică



și financiară, în condițiile prevăzute mai jos, de către o comisie de evaluare tehnică și financiară.

Criteriile de evaluare tehnică și financiară stabilesc cerințe minime, sub aspect tehnic, financiar și calitativ, care trebuie îndeplinite de cererea de finanțare, documentația tehnico-economică și de activitățile propuse prin proiect, cât și cerințe care asigură departajarea proiectelor la finanțare.

Grila de evaluare tehnică și financiară se completează și se generează în sistemul informatic MySMIS2021/SMIS2021+, în corelare cu funcționalitățile sistemului informatic disponibile la momentul lansării apelului de proiecte sau demarării procesului de evaluare, selecție și contractare.

Pentru a răspunde la clarificările aferente etapei de evaluare tehnică și financiară, solicitantul de finanțare are la dispoziție un termen maxim de 15 zile lucrătoare, termen calculat începând cu următoarea zi lucrătoare după transmiterea primei adrese de solicitare de clarificări și nu include ziua transmiterii răspunsului la adresa de clarificări.

#### **Exemplu calcul:**

Dacă adresa de solicitare de clarificări este transmisă în data de 02.05.2025, termenul maxim de 15 zile lucrătoare aferent procesului de evaluare tehnică și financiară a cererii de finanțare și a anexelor depuse este data de 26.05.2025, ora 23:59.

În funcție de celeritatea transmiterii răspunsului la prima solicitare de clarificări de către solicitantul de finanțare, AM PR Vest poate solicita mai multe solicitări de clarificări. Astfel, în termenul celor 15 zile lucrătoare, comisia de evaluare tehnică și financiară poate trimite solicitări de clarificări cu termen de răspuns cuprins între 1 și 5 zile lucrătoare, raportat la complexitatea acestora. Termenul de răspuns la prima clarificare transmisă de AM PR Vest și pentru clarificările suplimentare solicitate se stabilește de către AM PR Vest în funcție de complexitatea clarificărilor solicitate și obligatoriu ținând cont de încadrarea în termenul maxim de 15 zile lucrătoare comunicat.

Solicitantul de finanțare are obligația de a transmite toate documentele/clarificările menționate în adresele de clarificări în termenul comunicat în adresa/adreșele de clarificări sau în termenul maxim de 15 zile lucrătoare comunicat de AM PR Vest pentru etapa de evaluare tehnică și financiară. Solicitantul de finanțare are posibilitatea solicitării de prelungire a termenului de răspuns la clarificări propus de AM PR Vest, fără însă a depăși termenul maxim de 15 zile lucrătoare.

#### **Atenție!**

Netransmiterea, în termenul maxim de 15 zile lucrătoare, calculat conform exemplului de mai sus, a oricăruia din documentele obligatorii menționate la capitolul **7.4 Anexe și documente obligatorii la depunerea cererii** sau solicitate în cadrul procesului de evaluare tehnică și financiară conduce la respingerea cererii de finanțare.

În cazul nerespectării termenelor comunicate sau asumate, solicitantul de finanțare își asumă riscul ca, în cazul în care cel puțin un criteriu din grila ETF aplicabilă, anexă la ghidul solicitantului de finanțare, nu poate fi considerat îndeplinit la finalul celor 15 zile lucrătoare, decizia AM PR Vest să fie de respingere a proiectului din cadrul procesului de evaluare și selecție.



### Atenție!

Termenul de 15 zile lucrătoare, calculat conform regulii de mai sus, nu poate fi prelungit.

Scopul clarificărilor este de a corela/corecta/completa/detalia/justifica informațiile menționate în documentele transmise la momentul depunerii cererii de finanțare în vederea îndeplinirii criteriilor la finalul celor 15 zile lucrătoare. În lipsa unor răspunsuri la clarificări sau în cazul primirii unor răspunsuri neconcludente, AM PR Vest ia decizia privind rezultatul evaluării pe baza informațiilor existente.

În perioada celor 15 zile lucrătoare aferente etapei de evaluare tehnică și financiară se va efectua vizita la locația de implementare a proiectului, dar nu mai târziu de ultimele 5 zile lucrătoare aferente acestei etape. Vizita la locația de implementare se va realiza pentru toate proiectele aflate în etapa de evaluare tehnică și financiară.

În cadrul vizitei se va verifica locația de implementare în conformitate cu precizările din ghidul solicitantului de finanțare, precum și corespondența dintre informațiile prezentate în cererea de finanțare, documentația tehnico-economică și realitatea din teren. Situația constatată în teren poate avea impact asupra notării/punctajului acordat în grila de evaluare tehnică și financiară, în conformitate cu precizările din cadrul grilei ETF, Anexa 3.1 la GSF. Concluziile/cerințele se vor menționa în Formularul de vizită la locația de implementare a proiectului, Anexa 8 la GSF.

În cazul în care, după vizita la locația de implementare a proiectului, se constată existența unor necorelări cu situația descrisă în cererea de finanțare și/sau în documentația tehnico-economică, se solicită clarificări referitoare la cele constatate pe teren, iar soluționarea/remedierea aspectelor sesizate se face fără a depăși termenul maxim de 15 zile lucrătoare comunicat solicitantului de finanțare pentru etapa de evaluare tehnică și financiară a proiectului, calculat conform regulii de mai sus. În caz contrar, AM PR Vest va analiza posibilitatea de continuare a procesului de evaluare și selecție sau respingerea de la finanțare a proiectului.

În cadrul vizitei la locația de implementare a proiectului nu vor fi preluate documente suplimentare. Dacă este cazul, solicitantul de finanțare va fi notificat asupra necesității actualizării unor documente în sistemul informatic MySMIS2021/SMIS2021+, în această etapă sau, dacă este cazul, în etapa contractuală.

În situația în care documentele obligatorii la depunerea cererii de finanțare expiră până la finalul perioadei de 15 zile lucrătoare, se solicită retransmiterea documentelor respective cel târziu până la finalul etapei de contractare, astfel încât, în cazul în care proiectul este selectat la finanțare, la momentul contractării acestea să fie în termen de valabilitate.

Criteriile de evaluare tehnică și financiară sunt detaliate și grupate în cadrul Anexei 3.1\_Grila ETF.

Se pot depune proiecte prioritizate în cadrul SIDU, cu respectarea valorii minime și maxime eligibile a proiectelor impuse de ghidul solicitantului de finanțare și cu mențiunea că la cererea de finanțare depusă, solicitantul va transmite lista aprobată cu proiectele prioritare din cadrul SIDU, aferente IR 7.1.C Patrimoniu cultural.

Evaluarea se va face în ordinea depunerii, iar contractarea se va face în ordinea descrescătoare a punctajului sau conform mecanismului descris mai jos.



Demararea procesului de evaluare și selecție a proiectelor se va face în ordinea depunerii, iar derularea acestuia se va realiza în conformitate cu mecanismul descris mai jos.

Evaluarea tehnică și financiară și întocmirea listei de proiecte finanțabile se va efectua în funcție de etapele de depunere lunare, astfel:

Etapă	Data început etapă	Data final etapă
Etapa 1	11.04.2025	10.05.2025
Etapa 2	11.05.2025	10.06.2025
Etapa 3	11.06.2025	10.07.2025
Etapa 4	11.07.2025	10.08.2025
Etapa 5	11.08.2025	10.09.2025
Etapa 6	11.09.2025	10.10.2025
Etapa 7	11.10.2025	10.11.2025
Etapa 8	11.11.2025	10.12.2025
Etapa 9	11.12.2025	10.01.2026
Etapa 10	11.01.2026	11.02.2026
Etapa 11	12.02.2026	11.03.2026
Etapa 12	12.03.2026	15.04.2026
Etapa 13	16.04.2026	15.05.2026
Etapa 14	16.05.2026	15.06.2026

Criteriile de evaluare tehnică și financiară sunt detaliate și grupate în cadrul Anexei 3.1\_Grila ETF, după cum urmează:

**I. Secțiunea I. Criterii aferente pragului de calitate:** punctajul total pentru criteriile și subcriteriile din această secțiune este de 50 de puncte.

**Modul de acordare a punctajelor:** În cazul criteriilor care conțin subcriterii, punctajul se va acorda fiecărui subcriteriu, iar punctajul criteriului este suma punctajelor obținute la subcriterii. Nu se vor acorda punctaje intermediare.

**Notarea cu 0 a unui criteriu sau subcriteriu din cadrul acestei secțiuni conduce la respingerea proiectului de la finanțare.** Modalitatea de îndeplinire a fiecărui subcriteriu sau criteriu care cuprind mai multe elemente de verificare este detaliată în cadrul grilei ETF.

**II. Secțiunea II. Criterii de prioritizare a proiectelor la finanțare:** punctajul maxim pentru criteriile și subcriteriile din această secțiune este de 50 de puncte.



**Modul de acordare a punctajelor:** Punctarea subcriteriilor se face prin selectarea unei singure opțiuni, în funcție de situația la care se încadrează proiectul. Nu se pot acorda punctaje intermediare pentru subcriterii, ci doar cele presetate pentru opțiunile aplicabile. Punctajul criteriului se obține prin însumarea punctajelor acordate subcriteriilor.

**Notarea cu 0 a unui criteriu sau subcriteriu din cadrul acestei secțiuni NU conduce la respingerea proiectului.**

În cadrul grilei sunt incluse punctajele acordate, instrucțiunile de evaluare ale fiecărui criteriu și documentele obligatorii în baza cărora se efectuează verificarea și îndeplinirea criteriilor tehnice și financiare.

La finalul evaluării tehnice și financiare, o cerere de finanțare depusă în cadrul apelului competitiv lansat prin prezentul ghid poate obține **un punctaj maxim de 100 puncte**.

Includerea la contractare a proiectelor propuse se va realiza în baza respectării, în primul rând a pragului de calitate și în al doilea rând, a pragului de excelență, conform prevederilor capitolului **8.5 Aplicarea pragului de calitate** și **8.6 Aplicarea pragului de excelență** din GSF.

### **8.5. Aplicarea pragului de calitate**

Cererile de finanțare depuse trebuie să obțină **pragul minim de calitate de 50 de puncte** pentru a fi menținute în cadrul procesului de evaluare, selecție și contractare. Proiectele care nu întrunesc punctajul de 50 de puncte, respectiv care obțin 0 la unul din criteriile sau subcriteriile din cadrul Secțiunii I a grilei ETF, Anexa 3.1 la GSF, vor fi respinse de la finanțare.

Doar proiectele care îndeplinesc pragul minim de calitate aferent Secțiunii I din cadrul Grilei ETF vor putea fi incluse în procesul de prioritizare la finanțare bazat pe pragul de excelență și descris la capitolele **8.4.3** și **8.6**.

### **8.6. Aplicarea pragului de excelență**

Pragul de excelență reprezintă pragul valoric obținut în cadrul etapei ETF a cărui atingere determină, în mod direct, decizia de demarare a etapei de contractare, în limita bugetului aprobat, fără a fi necesară soluționarea contestațiilor depuse care au ca obiect rezultatele evaluării tehnice și financiare.

În cadrul apelului competitiv aferent I.R 7.1.C Patrimoniul cultural, demararea directă a etapei de contractare pentru proiectele propuse este condiționată de obținerea **pragului de excelență de 80 de puncte** la finalul etapei de evaluare tehnică și financiară.

Astfel, la finalul fiecărei etape lunare de depunere, se întocmesc liste ale proiectelor depuse, pentru a se putea stabili dacă în cadrul etapei lunare este acoperită sau nu alocarea aferentă apelului de proiecte. În cazul în care în cadrul etapei lunare alocarea apelului nu este acoperită de proiectele depuse, se includ direct în etapa de contractare proiectele care au obținut **minimum 80 de puncte**. Pentru lunile în care depunerea de proiecte depășește alocarea, inclusiv cu supracontractarea aprobată conform prevederilor legale în vigoare, la finalul etapei lunare de depunere, ulterior finalizării evaluării tehnice și financiare a proiectelor depuse în cadrul etapei, se ordonează toate proiectele depuse în luna respectivă, în ordinea punctajelor obținute și se demarează etapa de contractare pentru acele proiecte care au obținut pragul de excelență de **80 de**





**puncte**, în ordinea descrescătoare a punctajelor obținute și în condițiile încadrării în alocarea apelului de proiecte.

Proiectele care nu obțin punctajul de **80 puncte** aferent pragului de excelență, respectiv care obțin un **punctaj cuprins între 50 de puncte inclusiv și 79 de puncte inclusiv**, se mențin în competiție cu restul proiectelor depuse în următoarele etape lunare. Pentru aceste proiecte etapa de contractare este demarată ulterior finalizării evaluării tehnice și financiare a tuturor proiectelor depuse în cadrul apelului și a procesului de soluționare a tuturor contestațiilor, în ordinea descrescătoare a punctajului obținut și în măsura în care proiectele se încadrează în alocarea apelului de proiecte.

Proiectele care nu se încadrează în alocare, inclusiv supracontractarea aprobată conform prevederilor legale în vigoare, se vor include în cadrul unei liste de rezervă și pot fi finanțate doar în cazul în care AM PR Vest obține suplimentarea fondurilor.

În vederea stabilirii încadrării în alocarea apelului de proiecte, departajarea proiectelor care au obținut același punctaj se va face, în funcție de punctajele obținute la următoarele criterii de prioritizare din Anexa 3.1\_Grila ETF, în ordinea în care sunt enumerate:

1. "Proiectul contribuie la creșterea numărului anual de vizitatori",
2. "Accesul la obiectivul de patrimoniu cultural"

și ulterior a datei și orei de depunere a cererii de finanțare în sistemul informatic MySMIS2021/SMIS2021+.

În cazul în care la data închiderii apelului de proiecte valoarea proiectelor depuse nu acoperă alocarea lansată sau în cazul în care este aprobată supracontractarea, proiectele care la finalul etapei de evaluare tehnică și financiară îndeplinesc pragul de calitate, vor fi incluse în etapa de contractare fără aplicarea mecanismului detaliat mai sus și se vor contracta cu condiția îndeplinirii condițiilor de eligibilitate.

### **8.7. Notificarea rezultatului evaluării tehnice și financiare**

Rezultatul evaluării tehnice și financiare care constituie decizia AM PR Vest privind finalizarea procesului de evaluare tehnică și financiară se comunică solicitantului/liderului de parteneriat, prin intermediul sistemului informatic MySMIS2021/SMIS2021+, indicându-se rezultatul sau punctajul obținut și justificarea acordării respectivului rezultat/punctaj, pentru fiecare criteriu/subcriteriu în parte.

În cazul în care un solicitant de finanțare se consideră nedreptățit de rezultatul evaluării tehnice și financiare a cererii de finanțare, poate formula o contestație în conformitate cu prevederile capitolului 8.8 Contestații din GSF.

În scopul eficientizării și accelerării procesului de evaluare, selecție și contractare solicitantul de finanțare va comunica în termen de maxim 3 zile lucrătoare de la primirea notificării privind rezultatul etapei de evaluare tehnică și financiară, intenția de a contesta/nu contesta punctajul obținut în urma derulării etapei de ETF, prin transmiterea unei declarații asumate de reprezentantul legal al solicitantului de finanțare, Anexa 20 la GSF, semnată electronic de reprezentantul legal al solicitantului, într-un mesaj electronic transmis la adresa de e-mail [evaluare@adrvest.ro](mailto:evaluare@adrvest.ro).

### **8.8. Contestații**

Un solicitant de finanțare nerambursabilă care se consideră nedreptățit de rezultatul procesului de evaluare tehnică și financiară, care constituie decizia AM PR Vest privind



finalizarea procesului de evaluare tehnică și financiară, poate formula contestație pe cale administrativă împotriva acestuia, în termen de 30 zile calendaristice de la data comunicării rezultatului prin intermediul sistemului informatic MySMIS2021/SMIS2021+.

Termenul de 30 zile calendaristice se calculează fără a lua în calcul ziua transmiterii adresei de notificare a rezultatului procesului de verificare SIDU, procesului de evaluare și selecție sau contractare.

Contestația va fi transmisă spre soluționare la AM PR Vest prin intermediul sistemului informatic MySMIS2021/SMIS2021+, utilizând funcția Contestație decizie de revocare.

Contestațiile și documentele anexate acesteia, transmise prin mijloace electronice vor fi semnate cu semnătură electronică extinsă bazată pe un certificat calificat eliberat de un furnizor de servicii de certificare acreditat.

Conform funcției „Contestație decizie de revocare” din sistemul informatic MySMIS2021/SMIS2021+ și Anexei 11\_Formular de contestație, contestația va cuprinde minim următoarele informații obligatorii:

- a) datele de identificare ale solicitantului: denumirea, sediul, datele de contact precum și alte atribute de identificare, în condițiile legii, cum sunt: numărul de înregistrare în registrul comerțului sau într-un alt registru public, codul unic de înregistrare;
- b) datele de identificare ale cererii de finanțare: titlul, codul unic SMIS;
- c) datele de identificare ale reprezentantului legal al solicitantului/liderului de parteneriat;
- d) obiectul contestației;
- e) criteriul/criteriile contestat/e;
- f) motivele de fapt și de drept pe care se întemeiază contestația, detaliate pentru fiecare criteriu de evaluare și selecție în parte, contestat;
- g) mijloace de probă - dovezile pe care se întemeiază;
- h) data și semnătura reprezentantului legal al solicitantului/liderului de parteneriat, după caz, sau a împuternicitului acestuia,
- i) dovada împuternicirii exprese - în cazul depunerii și semnării contestației prin împuternicit.

Nu se acceptă contestații asupra procesului de evaluare tehnică și financiară semnate de alte persoane decât reprezentantul legal și/sau persoana împuternicită expres de către acesta. Contestațiile transmise de către o altă persoană decât cele precizate mai sus vor fi respinse, ca fiind introduse de o persoană fără calitate, fără a mai fi analizate pe fond.

Totodată, contestațiile încărcate în sistemul informatic MySMIS2021/SMIS2021+ sau, dacă sistemul informatic MySMIS2021/SMIS2021+ nu este funcțional, transmise prin poștă/curier ulterior termenului limită de depunere de 30 zile calendaristice de la data comunicării rezultatului procesului de evaluare tehnică și financiară sunt respinse ca tardive, respectiv pentru nerespectarea procedurii de contestare descrisă în ghidul solicitantului de finanțare și a termenului de contestare prevăzut în acesta, fără a mai fi analizate pe fond.



În cazul în care în cuprinsul contestației nu se regăsesc informații privind obiectul contestației, motivele de fapt și de drept și dovezile pe care se întemeiază, contestația va fi respinsă ca neîntemeiată.

În cadrul contestației, contestatarul nu poate să depună documente noi, care nu au făcut obiectul procesului de evaluare tehnică și financiară, în susținerea cauzei și nu poate să modifice conținutul cererii de finanțare care a făcut obiectul procesului de evaluare și selecție.

Contestațiile sunt soluționate de către AM PR Vest, prin decizie motivată, în termen de 30 zile calendaristice, calculat de la data înregistrării contestației la AM PR Vest. Decizia de soluționare a contestației se comunică solicitantului/liderului de parteneriat, după caz, prin intermediul sistemului informatic MySMIS2021/SMIS2021+.

Rezultatul soluționării contestației de către AM PR Vest este unul final. Contestatarul nu poate înainta la AM PR Vest o nouă contestație având același obiect.

În situația în care contestatarul este nemulțumit de modul de soluționare a contestației de către AM PR Vest, se poate adresa instanței de contencios administrativ, în conformitate cu prevederile art. 8 din Legea contenciosului administrativ nr. 554/2004, cu modificările și completările ulterioare. Hotărârea judecătorească irevocabilă/definitivă a instanței de contencios administrativ este opozabilă AM PR Vest.

În cazul admiterii contestației, AM PR Vest procedează la aplicarea mecanismului de selecție și/sau contractare descris în capitolele **8.4 Evaluarea tehnică și financiară. Criterii de evaluare tehnică și financiară** și **8.9 Contractarea proiectelor**, în conformitate cu concluziile deciziei de soluționare a contestației.

Contestația depusă poate fi retrasă oricând, înainte de soluționarea acesteia, prin utilizarea funcției din cadrul sistemului informatic MySMIS2021/SMIS2021+ respectând conținutul Anexei 12\_Formular retragere contestație.

Retragerea contestației trebuie semnată de reprezentantul legal al solicitantului/liderului de parteneriat, după caz, sau de persoana împuternicită expres în acest sens.

## **8.9. Contractarea proiectelor**

Ulterior finalizării evaluării tehnice și financiare a cererilor de finanțare descrisă la capitolele 8.4 - 8.7, AM PR Vest demarează Etapa de contractare prin sistemul informatic MySMIS2021/SMIS2021+ în termen de maxim 5 zile lucrătoare de la data finalizării etapei de evaluare tehnică și financiară, respectiv de la data înregistrării declarației de necontestare, de la data soluționării contestațiilor sau după finalizarea listei proiectelor finanțabile intermediare aferentă fiecărei etape lunare de depunere, în funcție de situația aplicabilă și cu condiția încadrării în alocarea financiară disponibilă a apelului de proiecte.

### **8.9.1. Verificarea îndeplinirii condițiilor de eligibilitate**

În etapa de contractare, solicitanților li se solicită să facă dovada celor declarate prin Declarația unică, respectiv să prezinte documentele justificative prin care fac dovada îndeplinirii tuturor condițiilor de eligibilitate.

Nu vor fi solicitate:

- a) documentele verificate deja în procesul de evaluare tehnică și financiară și despre care AM PR Vest a decis că îndeplinesc condițiile de formă și conținut necesare pentru trecerea în etapa de contractare, cu excepția documentelor pentru care





este necesară prezentarea dovezii valabilității acestora și în etapa de contractare, precum și a documentelor pentru care se constată erori materiale;

- b) documente și informații, în vederea confirmării realității informațiilor din Declarația unică depusă de către solicitant, pe care AM PR Vest le poate obține în mod direct în baza consimțământului solicitantului/liderului de parteneriat, după caz, cu respectarea prevederilor legale privind protecția datelor personale din bazele de date administrate de alte instituții publice, prin implementarea măsurilor de interoperabilitate/interogare a sistemelor/bazelor de date/rapoartelor a sistemului informatic MySMIS2021/SMIS2021+ cu baze de date ale altor autorități și instituții publice, pe baza protocoalelor încheiate cu acestea de Ministerul Investițiilor și Proiectelor Europene sau de AM PR Vest.

Pentru acele situații în care obținerea datelor și informațiilor respective nu este posibilă sau informațiile nu corespund cu cele furnizate de solicitant, AM PR Vest are obligația de a-i solicita acestuia clarificări și documente doveditoare.

Solicitantul/liderul de parteneriat are la dispoziție un termen de maxim 15 zile lucrătoare, calculat de la data primirii solicitării de la AM PR Vest, pentru a transmite documentele solicitate, sub sancțiunea respingerii cererii de finanțare, termen calculat începând cu următoarea zi lucrătoare după transmiterea adresei de solicitare documente obligatorii și nu include ziua transmiterii răspunsului la adresa de solicitare documente obligatorii.

#### **Exemplu calcul:**

Dacă adresa de solicitare de clarificări este transmisă în data de 05.05.2025, termenul maxim de 15 zile lucrătoare este data de 27.05.2025, ora 23:59.

AM PR Vest poate solicita clarificări în legătură cu documentele verificate, cu respectarea principiului tratamentului egal și nediscriminării, cu termen de răspuns cuprins între 1 și 5 zile lucrătoare, stabilit în funcție de complexitatea clarificărilor. Solicitantul are obligația să răspundă la clarificări în termenul comunicat de AM PR Vest, cu respectarea unui termen maxim de 15 zile lucrătoare de răspuns, calculat de la data primirii solicitării de clarificări, conform regulii de mai sus, sub sancțiunea respingerii cererii de finanțare.

Termenul de 15 zile lucrătoare este un termen maxim. AM PR Vest nu va solicita alte clarificări cu privire la documentele transmise după expirarea acestui termen. În cazul în care solicitantul de finanțare va transmite documentele în ultimele 3 zile ale termenului de 15 zile și nu în termenul propus și comunicat de AM PR Vest în cadrul clarificării solicitate, acesta își asumă răspunderea pentru riscul de a nu mai putea beneficia de posibilitatea de a fi solicitate alte clarificări.

Verificarea îndeplinirii condițiilor de eligibilitate se realizează pe baza informațiilor și documentelor prezentate de solicitant/liderul de parteneriat, inclusiv a răspunsurilor la solicitările de clarificări, a informațiilor și documentelor care pot fi accesate, obținute sau puse la dispoziția AM PR Vest din bazele de date administrate de alte instituții publice, pe baza protocoalelor încheiate cu acestea, precum și a informațiilor transmise ca anexă la cererea de finanțare și disponibile în sistemul informatic MySMIS2021/SMIS2021+.

În cazuri excepționale și pentru motive independente de solicitant/lider de parteneriat și parteneri, după caz, la solicitarea acestora, procesul de contractare poate fi suspendat, sub condiția ca perioada de suspendare să nu afecteze proiectul, astfel încât să se asigure implementarea acestuia în condiții optime, în conformitate cu cererea de finanțare, cu





respectarea condițiilor de finanțare prevăzute în GSF și cu încadrarea în perioada de programare. Perioadele de suspendare nu pot depăși termenele legale aplicabile<sup>40</sup>.

Solicitantul are obligația ca în etapa de contractare să facă dovada unui drept real principal fără sarcini asupra bunurilor imobile care fac obiectul cererii de finanțare.

### **Atenție!**

#### **Raportarea beneficiarilor reali:**

În conformitate cu prevederile Regulamentului (UE) 2021/1060 și Legii 98/2016 privind achizițiile publice, cu modificările și completările ulterioare, BENEFICIARUL investiției va colecta și va pune la dispoziția AM PR Vest informații cu privire la:

(a) contractanții, inclusiv denumirea și codul de înregistrare în scopuri de TVA sau codul de identificare fiscală al contractantului (contractanților) numai în cazul procedurilor de achiziții publice care depășesc pragurile de la nivelul Uniunii și pragurile conform Legii nr. 98/2016 privind achizițiile publice;

(b) beneficiarii reali ai contractantului, astfel cum sunt definiți la articolul 3 punctul 6 din Directiva (UE) 2015/849;

și

(c) contracte (data contractului, denumire, număr de referință și valoarea contractului).

În vederea punerii în aplicare a prevederilor europene și naționale referitoare la declararea beneficiarilor reali, solicitanții de finanțare au următoarele obligații:

a) să se asigure că destinatarii finali ai fondurilor/contractanții sunt informați cu privire la obligația de a transmite datele și informațiile privind beneficiarii reali ai fondurilor alocate prin PR Vest, cu respectarea conform prevederilor legislației europene și naționale incidente și cu respectarea prevederilor din Manualul beneficiarului, astfel:

i. Solicitantul finanțării, entitate publică, se obligă să transmită toate datele de identificare privind beneficiarii reali ai contractorilor, în conformitate cu prevederile Legii nr. 129/2019, forma actualizată, și ale Directivei (UE) 849/2015, numai în cazul procedurilor de achiziții publice care depășesc pragurile de la nivelul Uniunii și pragurile conform Legii nr. 98/2016 privind achizițiile publice, cu modificările și completările ulterioare. Transmiterea datelor privind beneficiarii reali ai contractorilor se va realiza prin introducerea acestor date în sistemul informatic MySMIS2021/SMIS2021+;

ii. Solicitantul finanțării, entitate publică, se obligă să transmită toate datele de identificare privind beneficiarii reali ai subcontractorilor, în conformitate cu prevederile Legii nr. 129/2019, forma actualizată, și ale Directivei (UE) 849/2015, numai în cazul procedurilor de achiziții publice care depășesc pragurile de la nivelul Uniunii și pragurile conform Legii nr. 98/2016 privind achizițiile publice, cu modificările și completările ulterioare, numai pentru primul nivel de subcontractare, în cazul în care sunt înregistrate informații cu privire la un

<sup>40</sup> La momentul aprobării GSF perioadele de suspendare nu pot depăși 45 de zile calendaristice, conform OUG 23/2023.





contractant și numai pentru subcontractele cu o valoare totală de peste 50.000 EUR. Transmiterea datelor privind beneficiarii reali ai subcontractorilor se va realiza prin introducerea acestor date în sistemul informatic MySMIS2021/SMIS2021+;

b) să se asigure că documentul corespunzător privind beneficiarul real este transmis de către contractanți la Oficiul Național al Registrului Comerțului (ONRC) sau către Instituția echivalentă din țara de reședință, conform cadrului legal incident, înainte de semnarea contractelor de achiziție publică. În cazul în care ofertantul declarat câștigător are în structura acționariatului entități juridice străine, declarația privind beneficiarii reali trebuie să conțină datele acelor persoane fizice, cel puțin numele, prenumele și data nașterii, în conformitate cu prevederile Legii nr. 129/2019 pentru prevenirea și combaterea spălării banilor și finanțării terorismului, precum și pentru modificarea și completarea unor acte normative, cu modificările și completările ulterioare;

c) să solicite contractanților, cu titlu obligatoriu, înaintea semnării contractelor de achiziții publice, și o declarație pe propria răspundere, conform prevederilor art. 326 din Codul penal privind falsul în declarații, ce va conține datele despre beneficiarii reali, cel puțin numele, prenumele și data nașterii;

d) să prevadă, în cadrul contractelor de achiziție publică pentru care sunt obligați să comunice informațiile privind beneficiarii reali conform lit. a) de mai sus ce vor fi încheiate de aceștia, în calitate de autorități contractante, clauze specifice prin care se instituie obligația contractanților de actualizare a datelor și informațiilor privind beneficiarul real, în mod regulat, de fiecare dată când are loc o modificare a acestora, până la încetarea relațiilor contractuale, sub rezerva aplicării sancțiunilor legale. Destinatarilor finali ai fondurilor/contractanților au obligația actualizării informațiilor cu privire la beneficiarii reali ai fondurilor alocate din PR Vest de fiecare dată când are loc o modificare a acestora, sub rezerva aplicării sancțiunilor contravenționale și a dizolvării societății, în conformitate cu prevederile art. 56 și 57 din Legea nr. 129/2019 pentru prevenirea și combaterea spălării banilor și finanțării terorismului, precum și pentru modificarea și completarea unor acte normative, cu modificările și completările ulterioare. Orice modificare a informațiilor privind beneficiarul real intervenită după semnarea contractului de achiziție publică va fi adusă la cunoștința inclusiv a AM PR Vest, pe durata angajamentelor legale încheiate în cadrul PR Vest, în conformitate cu prevederile contractului de finanțare.

Toate obligațiile referitoare la beneficiarul real al fondurilor sunt aplicabile inclusiv în ceea ce privește subcontractanții, în conformitate cu lit. a) de mai sus.

Pentru toate proiectele pentru care au fost demarate achizițiile și au fost încheiate contracte servicii, pentru care sunt obligați să comunice informațiile privind beneficiarii reali, conform lit. a) de mai sus, înainte de depunerea cererii de finanțare, transmiterea datelor privind beneficiarii reali aferente contractului principal atribuit - care are cea mai mare valoare estimată din proiect - se va realiza prin introducerea acestor date în sistemul informatic MySMIS2021/SMIS2021+ și este obligatorie în etapa de contractare a proiectelor.

Începând cu data depunerii cererii de finanțare, pe tot parcursul procesului de evaluare, selecție și contractare, pe perioada de implementare, de raportare și





verificare finală a proiectului, precum și pe perioada de durabilitate a proiectului, solicitantul/beneficiarul de finanțare își asumă respectarea tuturor prevederilor legale naționale și europene aplicabile pentru declararea și colectarea informațiilor cu privire la beneficiarii reali. Beneficiarul finanțării are obligația de a notifica AM PR Vest în ceea ce privește modificarea intervenită cu privire la identificarea și declararea beneficiarilor săi reali, într-un termen de 15 zile calendaristice de la momentul în care a survenit modificarea, iar pentru contractorii și subcontractorii rezultați în urma achizițiilor publice care depășesc pragurile menționate mai sus, termenul de comunicare a notificării privind modificările intervenite cu privire la identificarea și declararea beneficiarilor reali ai contractorilor/subcontractorilor, se calculează de la data de la care beneficiarul finanțării a luat cunoștință de modificarea survenită.

#### **Atenție:**

În cadrul prezentului apel de proiecte, raportarea beneficiarilor reali se va realiza în perioada de implementare.

### **8.9.2. Decizia de acordare/respingere a finanțării**

Ca urmare a verificării îndeplinirii condițiilor de eligibilitate, AM PR Vest va comunica solicitantului de finanțare decizia privind contractarea proiectului sau respingerea proiectului din etapa de contractare.

Pentru proiectele selectate, în baza rezultatului etapei de contractare din cadrul Grilei de contractare, Comisia de contractare va proceda la demararea fluxului de avizare internă în vederea încheierii contractului de finanțare.

La finalul etapei de contractare, AM PR Vest comunică solicitantului de finanțare rezultatul etapei de contractare, cu menționarea motivelor de respingere, dacă intervine cel puțin una dintre următoarele situații, fără ca enumerarea să excludă alte condiții specifice prevăzute în GSF sau generate în urma procesului de evaluare și selecție:

- a) solicitantul nu face dovada că cele declarate prin Declarația unică sunt conforme cu realitatea și corespund cerințelor din GSF, până la termenul stabilit de către AM PR Vest;
- b) solicitantul nu transmite documentele solicitate în etapa de contractare în termen de maxim 15 zile lucrătoare, calculat de la data primirii solicitării și/sau nu răspunde în termenul de maxim 15 zile lucrătoare, calculat de la data primirii solicitării de clarificări, la clarificările care sunt solicitate de AM PR Vest.

Incapacitatea de a dovedi deținerea dreptului real principal, cel târziu în etapa de contractare va conduce la respingerea proiectului din procesul de contractare.

Rezultatul etapei de contractare: decizia privind contractarea sau respingerea proiectului din etapa de contractare se aduce la cunoștința solicitantului prin sistemul informatic MySMIS2021/SMIS2021+.

Împotriva Deciziei privind respingerea proiectului din etapa de contractare, solicitantul/liderul de parteneriat poate formula contestație pe cale administrativă la AM PR Vest, în termen de maxim 30 de zile calendaristice, calculat de la data primirii acesteia



prin sistemul informatic MySMIS2021/SMIS2021+, în conformitate cu prevederile capitolului **8.8 Contestații**.

#### **Atenție!**

Termenele menționate în ghidul solicitantului de finanțare: termenul aferent etapelor de evaluare și selecție, termenul de transmitere a răspunsului la adresele de clarificări din cadrul procesului de evaluare, selecție și contractare, termenul pentru semnarea contractului de finanțare, sunt calculate începând cu următoarea zi lucrătoare după transmiterea adresei/notificării și nu includ ziua transmiterii răspunsului.

### **8.9.3. Definitivarea planului de monitorizare al proiectului**

Pe baza informațiilor incluse în cererea de finanțare și, dacă este cazul, a informațiilor suplimentare solicitate beneficiarului, AM PR Vest verifică și validează indicatorii de etapă în cadrul etapei de contractare, care sunt prevăzuți în Planul de monitorizare a proiectului.

Indicatorii de etapă se corelează cu activitatea de bază declarată de beneficiar în cererea de finanțare, precum și cu rezultatele așteptate ale proiectului.

Dacă data de începere a implementării proiectului este anterioară datei de semnare a contractului de finanțare, primul indicator de etapă este raportat la data semnării contractului de finanțare.

În selectarea indicatorilor de etapă și completarea Planului de monitorizare, solicitantul de finanțare va avea în vedere mențiunile capitolului **6. Indicatori de etapă** din cadrul GSF.

### **8.9.4. Semnarea contractului de finanțare/emiterea deciziei de finanțare**

Contractul de finanțare va fi semnat, doar în format electronic, de către reprezentantul legal/persoana împuternicită a AM PR Vest, în calitate de Autoritate de Management pentru Programul Regional Vest și reprezentantul legal al solicitantului/liderului de parteneriat/împuternicit, după caz. Data de intrare în vigoare a contractului reprezintă data ultimei semnături.

Formularul cererii de finanțare completat și anexele acesteia vor face parte integrantă din contractul de finanțare ca anexe la acesta.

Semnarea contractului de către beneficiar se va realiza în maxim 5 zile lucrătoare de la data notificării. În cazul în care beneficiarul, din motive obiective și bine justificate, nu poate semna contractul de finanțare în termenul de 5 zile lucrătoare, acest termen se poate prelungi, cu condiția încadrării în termenul maxim prevăzut în legislația în vigoare.

Cererea de finanțare va fi exclusă din procesul de contractare dacă beneficiarul nu semnează contractul de finanțare în termenul maxim comunicat de AM PR Vest.

## **9. ASPECTE PRIVIND CONFLICTUL DE INTERESE**

Solicitanții de finanțare vor respecta prevederile legale naționale și europene în vigoare cu privire la conflictul de interese.

Reprezentantul legal al solicitantului de finanțare/liderului de parteneriat și reprezentanții legali ai partenerilor, dacă este cazul, se obligă să întreprindă toate diligențele necesare





pentru a evita și, după caz, a înlătura orice conflict de interese pe toată perioada de derulare a proiectului, începând cu data primei activități din cadrul acestuia și până la expirarea perioadei de durabilitate a proiectului.

Reprezentantul legal al solicitatului de finanțare/liderului de parteneriat și reprezentanții legali ai partenerilor, dacă este cazul, au obligația de a informa AM PR Vest în legătură cu orice situație care dă naștere sau este posibil să dea naștere unei situații potențial generatoare de conflict de interese, în termen de maxim 5 (cinci) zile lucrătoare de la luarea la cunoștință a situației.

AM PR Vest își rezervă dreptul de a realiza verificări aprofundate ale aspectelor privind conflictul de interese, în oricare din etapele de evaluare, selecție, contractare sau implementare a proiectului, prin orice mijloace/instrumente considerate necesare.

AM PR Vest va lua toate măsurile necesare pentru evitarea și înlăturarea situațiilor de conflict de interese, în conformitate cu prevederile naționale și europene în vigoare aplicabile în materia conflictului de interese.

## 10. ASPECTE PRIVIND PRELUCRAREA DATELOR CU CARACTER PERSONAL

AM PR Vest este autorizată să proceseze datele cu caracter personal ale solicitanților de finanțare și ale reprezentanților legali ai acestora în cadrul activității de evaluare, selecție și contractare, prin compartimentele de specialitate responsabile cu evaluarea, selecția și contractarea cererilor de finanțare, în baza Regulamentului UE 679/2016 privind protecția persoanelor fizice în ceea ce privește prelucrarea datelor cu caracter personal și privind libera circulație a acestor date și de abrogare a Directivei 95/46/CE (Regulamentul general privind protecția datelor), precum și prelucrarea, stocarea/arhivarea datelor conform normelor legale incidente.

În verificările efectuate în cadrul procesului de evaluare, selecție, contractare, cât și pe parcursul perioadei de implementare și durabilitate a proiectelor, AM PR Vest va utiliza în efectuarea controalelor administrative și de gestiune în domeniul fondurilor structurale, pentru verificări de management și monitorizare a proiectelor în vederea identificării elementelor de risc privind proiectele, contractele, contractanții și beneficiarii, cu scopul de a preveni și de a combate fraudele, sistemul ARACHNE, care reprezintă un instrument informatic integrat elaborat de Comisia Europeană în strânsă cooperare cu unele state membre, utilizat de către autoritățile de management din România pentru evaluarea riscului în procesul de gestiune a programelor operaționale. Datele din sistemul informatic MySMIS2021/SMIS2021+ sunt exportate în sistemul ARACHNE.

Datele solicitanților de finanțare/beneficiarilor, disponibile în bazele de date externe, vor fi prelucrate în vederea identificării indicatorilor de risc atât în procesul de evaluare și selecție a proiectelor, cât și pe parcursul derulării acestora în cadrul verificărilor de management, în scopul îndeplinirii activităților specifice, cu respectarea prevederilor legale.

Solicitanții de finanțare, în cadrul Declarației unice, își vor exprima acordul cu privire la prelucrarea datelor cu caracter personal de către autoritatea de management/auditori, în cadrul procesului de evaluare și contracte și în cadrul verificărilor de management/audit/control, în scopul îndeplinirii activităților specifice, cu respectarea prevederilor legale.



AM PR Vest va publica pe pagina web a programului [www.vest.ro](http://www.vest.ro) informațiile din lista operațiunilor selectate, în conformitate cu prevederile art. 49 din Regulamentului (UE) 2021/1060.

## **11. ASPECTE PRIVIND MONITORIZAREA TEHNICĂ ȘI RAPOARTELE DE PROGRES**

### **11.1. Rapoartele de progres**

Beneficiarii generează și transmit prin sistemul informatic MySMIS2021/SMIS2021+ rapoarte de progres, în conformitate cu prevederile contractului de finanțare și Manualului beneficiarului, disponibil pe site-ul PR Vest: [www.vest.ro](http://www.vest.ro), astfel: în perioada de implementare a proiectului, Raportul de progres se va depune la fiecare cerere de rambursare și plată, dar nu mai târziu de șase luni de la semnarea contractului de finanțare, sau ori de câte ori Autoritatea de Management solicită.

În situația în care se vor depune mai multe cereri de rambursare sau cereri de plată într-un interval de 3 luni de implementare a proiectului, raportul de progres se va genera din sistemul informatic MySMIS2021/SMIS2021+ o singură dată și se va transmite atașat în format pdf doar în cadrul primei cereri de rambursare sau cereri de plată întocmite și transmise în acest interval.

În perioada de durabilitate a proiectului, Raportul privind caracterul durabil al proiectului/investiției se va depune anual.

AM PR Vest verifică rapoartele de progres transmise și documentele justificative care însoțesc rapoartele, în scopul urmăririi progresului proiectelor și stadiului îndeplinirii indicatorilor de realizare și rezultat, al respectării planului de monitorizare a proiectului și al realizării indicatorilor de etapă din plan.

AM PR Vest aplică măsuri de monitorizare și poate să aplice măsurile corective prevăzute în contractul de finanțare și Manualul beneficiarului pentru cheltuielile aferente perioadei de raportare solicitate la rambursare în cazul nerespectării indicatorilor de etapă.

### **11.2. Vizitele de monitorizare**

În procesul de monitorizare a proiectelor, AM PR Vest realizează vizite de monitorizare, care pot fi vizite la fața locului, speciale de tip ad-hoc, atât în perioada de implementare, cât și în perioada de durabilitate, perioadă în care beneficiarul/liderul de parteneriat are obligația de a asigura caracterul durabil al operațiunilor potrivit prevederilor art. 65 din Regulamentul (UE) 2021/1.060, cu modificările și completările ulterioare.

Detaliile referitoare la efectuarea acestor vizite se regăsesc în cadrul contractului de finanțare și Manualului beneficiarului, disponibil pe site-ul PR Vest: [www.vest.ro](http://www.vest.ro).

### **11.3. Mecanismul specific indicatorilor de etapă. Planul de monitorizare**

AM PR Vest va monitoriza îndeplinirea indicatorilor de etapă și sprijină beneficiarii pentru a identifica soluții adecvate pentru îndeplinirea indicatorilor de etapă și pentru buna implementare a proiectelor care fac obiectul contractelor de finanțare.

Indicatorii de etapă fac obiectul monitorizării de către AM PR Vest și, în situația nerealizării acestora, aceasta adoptă și implementează, în funcție de riscurile identificate, acțiuni și măsuri de monitorizare, detaliate în Manualul beneficiarului, disponibil pe site-ul PR Vest: [www.vest.ro](http://www.vest.ro).



În termen de 5 zile lucrătoare de la termenul prevăzut pentru un indicator de etapă, beneficiarul încarcă documentele justificative care probează îndeplinirea acestuia, iar AM PR Vest verifică și confirmă îndeplinirea sau, după caz, neîndeplinirea acestuia în termen de 5 zile lucrătoare de la data la care documentele trebuiau/au fost încărcate de către beneficiar.

Pentru confirmarea îndeplinirii indicatorului de etapă, AM PR Vest poate solicita clarificări sau iniția o vizită la fața locului, caz în care se suspendă termenul de validare.

Prin sistemul informatic MySMIS2021/SMIS2021+ se emit atenționări automate către beneficiar și AM PR Vest, cu cel puțin 10 zile calendaristice înaintea termenului prevăzut pentru îndeplinirea indicatorului/indicatorilor. De asemenea, beneficiarul și autoritatea de management sunt notificați prin sistemul informatic MySMIS2021/SMIS2021+ cu privire la respectarea termenului stabilit pentru încărcarea documentelor justificative aferente unui indicator de etapă.

În cazul nerespectării termenului pentru îndeplinirea unui indicator de etapă, prin sistemul informatic MySMIS2021/SMIS2021+ se blochează posibilitatea de încărcare a documentelor. Ulterior, beneficiarul poate solicita, motivat, AM PR Vest deblocarea aplicației pentru încărcarea documentelor justificative care probează realizarea indicatorului de etapă.

În situația îndeplinirii cu întârziere a unui indicator de etapă, beneficiarul poate face dovada îndeplinirii acestuia, ulterior, și prin rapoartele de progres sau cu ocazia vizitelor de monitorizare, iar AM PR Vest înregistrează în sistemul informatic MySMIS2021/SMIS2021+ îndeplinirea cu întârziere a indicatorului.

În cazul neîndeplinirii unui indicator de etapă, AM PR Vest sprijină beneficiarul pentru identificarea și stabilirea de posibile măsuri de remediere și urmărește atingerea indicatorilor de etapă prin activitățile curente de monitorizare, respectiv prin acțiuni și măsuri de monitorizare, în funcție de riscurile identificate.

Neîndeplinirea unui indicator de etapă și măsurile de monitorizare pe care le poate aplica AM PR Vest nu au natura și implicațiile unei nereguli sau unei fraude, așa cum sunt acestea definite la art. 2 alin. (1) lit. a) și b) din Ordonanța de urgență a Guvernului nr. 66/2011, aprobată cu modificări și completări prin Legea nr. 142/2012, cu modificările și completările ulterioare.

Cu excepția primului indicator de etapă, în cazul neîndeplinirii celorlalți indicatori de etapă la termenele prevăzute în planul de monitorizare, actualizat prin actele adiționale aprobate, în completarea acțiunilor și măsurilor de monitorizare, AM PR Vest poate aplica, în condițiile prevăzute în contractul de finanțare, măsurile prevăzute în cadrul OUG 23/2023, art. 14, alin. 20, literele a)-f).

În cazul nerealizării indicatorilor de etapă din primul an de implementare în decurs de 6 luni de la finalizarea acestuia, din motive imputabile beneficiarului/liderului de parteneriat și/sau partenerilor acestuia, precum și în situația unor întârzieri semnificative în îndeplinirea indicatorilor de etapă care afectează substanțial sau fac imposibilă realizarea obiectivelor și atingerea rezultatelor proiectului asumate prin contractul de finanțare, AM PR Vest poate proceda la rezilierea contractului de finanțare și recuperarea sumelor deja plătite beneficiarului.

Condițiile și modalitățile de aplicare a măsurilor de monitorizare, inclusiv eventualele excepții de la aplicarea acestora, precum și alte măsuri specifice pe care le poate aplica



autoritatea de management, pentru întârzieri și/sau nerealizări din motive imputabile solicitantului și/sau partenerilor în atingerea indicatorilor de etapă prevăzuți în Planul de monitorizare sunt prevăzute explicit în contractul de finanțare și Manualul beneficiarului.

Planul de monitorizare al proiectului poate face obiectul unor modificări prin act adițional la contractul de finanțare.

## 12. ASPECTE PRIVIND MANAGEMENTUL FINANCIAR

Mecanismele cererilor de prefinanțare/plată/rambursare sunt reglementate în cadrul OUG nr. 133/2021 privind gestionarea financiară a fondurilor europene pentru perioada de programare 2021 - 2027 alocate României din Fondul European de Dezvoltare regională, Fondul de Coeziune, Fondul Social European Plus, Fondul pentru o Tranziție Justă și în cadrul HG nr. 829/2022 din 27 iunie 2022 pentru aprobarea Normelor metodologice de aplicare a prevederilor O.U.G. nr. 133/2021, cu modificările și completările ulterioare.

Beneficiarul este obligat să respecte pragurile minime aferente cererilor, praguri stabilite de către Autoritatea de Management, și să respecte depunerea cererilor de plată/rambursare în lunile menționate în cadrul graficului de depunere.

Nu vor fi acceptate spre decontare cererile de rambursare/plată în care sunt solicitate cheltuieli eligibile mai mici decât pragul minim de 200.000 lei, excepție fac prima, ultima cerere de plată/rambursare și cererile de rambursare depuse pentru a justifica în termenul legal tranșa de prefinanțare încasată.

Decontările în cadrul acestor cereri și documentele obligatorii care se vor depune în funcție de tipul cererii și de tipologia cheltuielii, sunt detaliate în anexele la contractul de finanțare și Manualului beneficiarului, disponibil pe site-ul PR Vest: [www.vest.ro](http://www.vest.ro).

### 12.1. Mecanismul cererilor de prefinanțare

**Cererea de prefinanțare** reprezintă cererea depusă de către un beneficiar/lider de parteneriat, prin care se solicită autorității de management virarea sumelor necesare pentru plata cheltuielilor aferente implementării proiectelor finanțate din fonduri europene, fără depășirea valorii totale eligibile a contractului de finanțare. În cazul proiectelor care prevăd execuție de lucrări, prefinanțarea va putea fi solicitată doar după emiterea Ordinului de începere a lucrărilor.

#### Atenție!

- a) Beneficiarul are nevoie de fonduri **pentru plata facturilor pe care urmează să le primească.**
- b) Beneficiarul poate solicita tranșe de prefinanțare până la **maximum 30% din valoarea totală eligibilă.**
- c) Beneficiarul este obligat să depună în **maxim 90 de zile calendaristice** cererea de rambursare pentru **justificarea a minim 50%** din valoarea prefinanțării încasate.
- d) **Dacă prefinanțarea nu este justificată în acest termen și în cuantumul prevăzut, beneficiarul este obligat să returneze sumele încasate/rămase de recuperat!**



Mai multe informații se regăsesc în cadrul Manualului beneficiarului, disponibil pe site-ul PR Vest: [www.vest.ro](http://www.vest.ro).

## 12.2. Mecanismul cererilor de plată

**Cererea de plată** reprezintă cererea depusă de un beneficiar/lider al unui parteneriat, prin care se solicită autorității de management virarea sumelor necesare pentru plata cheltuielilor eligibile, rambursabile, conform contractului de finanțare, în baza facturilor, facturilor de avans, statelor privind plata salariilor, a statelor/centralizatoarelor pentru acordarea burselor, subvențiilor, premiilor și onorariilor.

În termen de maximum 20 de zile lucrătoare de la data depunerii de către beneficiar a cererii de plată, autoritatea de management efectuează verificarea cererii de plată.

În cazul în care, termenul menționat conduce la ieșirea din perioada de implementare a proiectului, beneficiarul poate efectua plata cheltuielilor eligibile din sumele virate de către autoritatea de management, după această dată, cu respectarea termenului de 5 zile lucrătoare de efectuare a plăților, conform prevederilor art. 30 alin. (12) din HG nr. 829/2022, cu modificările și completările ulterioare, dar nu mai târziu de 31.12.2029. Plata contribuției proprii aferentă cheltuielilor eligibile incluse în documentele anexate cererii de plată trebuie efectuată obligatoriu în cadrul perioadei de implementare a proiectului.

După încasarea sumelor virate de către autoritatea de management, în termen de maximum 10 zile lucrătoare, beneficiarii/liderii de parteneriat au obligația de a depune cererea de rambursare aferentă cererii de plată la autoritatea de management, prin care se justifică utilizarea sumelor plătite de către autoritatea de management ca urmare a cererii de plată.

### Atenție!

- a) Beneficiarul are nevoie de fonduri **pentru plata facturilor**.
- b) Beneficiarul poate întocmi cereri de plată în care include doar **facturile primite și neachitate** de la furnizori/constructori/prestatori.
- c) Beneficiarul încasează finanțarea nerambursabilă, fără contribuția sa.
- d) Beneficiarul este obligat să depună în **maxim 10 zile lucrătoare** de la data încasării, **cererea de rambursare aferentă cererii de plată** prin care se justifică utilizarea sumelor plătite de către autoritatea de management în cadrul cererii de plată.

Mai multe informații se regăsesc în cadrul Manualului beneficiarului, disponibil pe site-ul PR Vest: [www.vest.ro](http://www.vest.ro).

## 12.3. Mecanismul cererilor de rambursare

**Cererea de rambursare** reprezintă cererea depusă de către un beneficiar/lider al unui parteneriat prin care se solicită autorității de management virarea sumelor aferente cheltuielilor eligibile efectuate conform contractului de finanțare sau prin care se justifică utilizarea prefinanțării.

### Atenție!

- a) Beneficiarul **a plătit facturile** din surse proprii sau din prefinanțarea primită de la Autoritatea de Management.





- b) Beneficiarul încasează finanțarea nerambursabilă, fără contribuția sa, dacă nu trebuie justificată prefinanțarea încasată.
- c) În cazul justificării prefinanțării încasate, valoarea nerambursabilă se deduce din aceasta și sumele nu se mai cuvin a fi rambursate beneficiarului.

Mai multe informații se regăsesc în cadrul Manualului beneficiarului, disponibil pe site-ul PR Vest: [www.vest.ro](http://www.vest.ro).

#### 12.4. Graficul cererilor de prefinanțare/plată/rambursare

Beneficiarii de finanțare vor elabora graficul de depunere al cererilor de prefinanțare/plată/rambursare, anexă la contractul de finanțare.

Sumele cuprinse în Graficul cererilor de prefinanțare/rambursare/plată trebuie să fie realiste, fundamentate și corelate cu graficul de execuție a lucrărilor sau graficul de livrare a bunurilor, echipamentelor/de prestare a serviciilor, etc., cu sursele care asigură cash-flow-ul, respectiv surse proprii, surse împrumutate, cu Planul de monitorizare al proiectului și cu sumele estimate a fi rambursate în cadrul proiectului.

În implementarea proiectelor, beneficiarii au obligația de a respecta Instrucțiunile emise de AM PR Vest în legătură cu depunerea cererilor de prefinanțare/plată/rambursare și de a actualiza Graficul cererilor de prefinanțare/rambursare/plată ori de câte ori intervin modificări, cu respectarea pragului minim valoric al cererii de rambursare/plată și a excepțiilor stabilite de AM PR Vest în ghidul solicitantului aferent Intervenției regionale/apelului de proiecte, actualizare care va fi corelată și cu obligația îndeplinirii indicatorilor de etapă de reper incluși în Planul de monitorizare, având în vedere aplicarea măsurilor corective sub forma penalităților de întârziere în situația nerealizării acestora.

În cazul în care beneficiarii depun cereri de prefinanțare/plată/rambursare care nu au fost prevăzute în Graficul prefinanțare/plată/rambursare, AM PR Vest poate respinge cererile de prefinanțare/rambursare/plată depuse, acestea putând fi redepuse după respectarea prevederilor Instrucțiunilor AMPOR întocmite în acest sens.

Mai multe informații se regăsesc în cadrul Manualului beneficiarului, disponibil pe site-ul PR Vest: [www.vest.ro](http://www.vest.ro).

#### 12.5. Vizitele la fața locului

Autoritatea de Management PR Vest va efectua vizite pe teren pentru a verifica dacă lucrările au fost executate, produsele au fost furnizate și serviciile au fost prestate și dacă cheltuielile declarate de beneficiarii proiectelor au fost efectuate și sunt în conformitate cu regulamentele europene și cu legislația națională.

În perioada de implementare a proiectului, AM PR Vest va efectua vizite la fața locului la momentul solicitării la decontare (în cadrul cererilor de rambursare sau plată) a cheltuielilor care justifică stadiul financiar aferent îndeplinirii indicatorilor financiari de etapă aferenți contractului de finanțare, indiferent de momentul atingerii acestui stadiu.

În afara vizitelor la fața locului rezultate din analiza de risc efectuată conform prevederilor Metodologiei privind verificările de management pe baza analizei de risc, Autoritatea de Management poate efectua vizite la fața locului și ori de câte ori situația o impune (sesizări, interpelări), inclusiv în vederea aprobării/respingerii propunerilor de modificare a contractelor de finanțare transmise de beneficiari.





În perioada de implementare a proiectului, Autoritatea de Management va efectua vizite la fața locului, în funcție de rezultatele analizei de risc efectuată odată cu depunerea de către beneficiar a unei cereri de rambursare, conform prevederilor Metodologiei privind verificările de management pe baza analizei de risc,

Întotdeauna se va efectua și o vizită la cererea de rambursare finală.

În cazul proiectelor care au de transmis o singură cerere de rambursare, aceasta va fi verificată și la fața locului.

AM PR Vest poate să efectueze și alte vizite la fața locului aferente cererilor de rambursare sau cererilor de plată, în perioada de implementare a proiectului, dacă este cazul.

Verificările pe teren au ca scop:

- a) să asigure că proiectul se realizează conform condițiilor contractuale și activităților descrise în cererea de finanțare;
- b) să asigure îndeplinirea indicatorilor financiari de etapă conform Planului de monitorizare;
- c) să constate executarea lucrărilor, livrarea produselor sau prestarea serviciilor în conformitate cu termenii și condițiile contractului economic;
- d) să constate evoluția fizică și respectarea normelor UE privind publicitatea, stadiul fizic de realizare a proiectului, în conformitate cu Planul de monitorizare, inclusiv pentru livrabilele aferente costurilor indirecte, dacă este cazul;
- e) să constate că, documentele sunt arhivate conform cerințelor regulamentelor UE.

Mai multe informații se regăsesc în cadrul Manualului beneficiarului, disponibil pe site-ul PR Vest: [www.vest.ro](http://www.vest.ro)

## 13. MODIFICAREA GHIDULUI SOLICITANTULUI

### 13.1. Aspectele care pot face obiectul modificărilor prevederilor ghidului solicitantului

Prevederile prezentului Ghid se raportează la legislația națională și europeană în vigoare la data publicării lui. Modificarea prevederilor legale în vigoare poate determina AM PR Vest să solicite documente suplimentare și/sau respectarea unor condiții suplimentare față de prevederile prezentului ghid, pentru conformarea cu modificările legislative intervenite, dar cu respectarea principiului tratamentului egal și nediscriminatoriu al tuturor solicitanților și beneficiarilor de finanțare.

Modificarea Ghidurilor de finanțare aprobate se va face prin emiterea de către AM PR Vest de Corrigendum-uri la ghidurile solicitantului de finanțare lansate. Pentru interpretări ale prevederilor cuprinse în GSF, adaptări sau aplicări ale modificărilor legislației aplicabile în cadrul GSF, AM PR Vest poate emite Instrucțiuni.

În pregătirea cererilor de finanțare, la depunerea proiectelor, pe parcursul procesului de evaluare, selecție și contractare, precum și pe întreaga durată de implementare, **solicitanții de finanțare au obligația de a respecta Ghidul solicitantului de finanțare cu toate anexele sale, documentele de programare la care face trimitere GSF, legislația în vigoare la nivel național și european, inclusiv modificările și**





## **completările ulterioare aprobării și lansării ghidurilor solicitantului de finanțare, corrigendum-urile și instrucțiunile emise de AM PR Vest.**

AM PR Vest va asigura transparența sistemului de evaluare și selecție prin publicarea pe pagina web a programului [www.vest.ro](http://www.vest.ro) a tuturor modificărilor și condițiilor suplimentare intervenite ulterior publicării prezentului ghid.

### **13.2. Condiții privind aplicarea modificărilor pentru cererile de finanțare aflate în procesul de selecție (condiții tranzitorii)**

Pentru aplicarea prevederilor capitolului **7.1 Completarea formularului cererii**, AM PR Vest își rezervă dreptul de a modifica sau de a introduce elemente noi în cadrul ghidului solicitantului de finanțare, prin emiterea de Corrigendum-uri și Instrucțiuni, conform celor precizate la capitolul **13.1 Aspectele care pot face obiectul modificărilor prevederilor ghidului solicitantului**, cu mențiunea că în cadrul acestora vor fi precizate dispozițiile tranzitorii cu privire la proiectele aflate în procesul de evaluare, selecție sau contractare.

AM PR Vest se va asigura permanent de respectarea principiului privind tratamentul egal și nediscriminatoriu al tuturor solicitanților la finanțare și beneficiarilor de finanțare, precum și transparența sistemului de evaluare, selecție și implementare prin publicarea pe pagina web a programului [www.vest.ro](http://www.vest.ro) a tuturor modificărilor și condițiilor suplimentare intervenite ulterior publicării prezentului ghid.

## **14. ANEXE**

### **14.1. Anexe aferente Formularului cererii de finanțare**

- a) Anexa 2\_Declaratie unică - model obligatoriu
- b) Anexa 6\_Hotărâre/Decizie de aprobare a proiectului și a cheltuielilor legate de proiect și, dacă este cazul, de aprobare a acordului de parteneriat - model recomandat
- c) Anexa 7\_Plan de mentenanță - model recomandat
- d) Anexa 9\_Indicatori - model obligatoriu
- e) Anexa 13\_Plan de marketing- model obligatoriu
- f) Anexa 16\_Acord de parteneriat - model recomandat
- g) Anexa 19\_Tabel centralizator privind situația juridică a obiectivelor de investiție – model obligatoriu
- h) Anexa 24\_Macheta financiară- model obligatoriu
- i) Anexa 27\_Lista de echipamente, lucrări și servicii - model obligatoriu

### **14.2. Documente suport**

- a) Anexa 1\_Instrucțiuni completare formular cerere de finanțare
- b) Anexa 3.1\_Grila ETF
- c) Anexa 3.2\_Grila de contractare
- d) Anexa 4\_Contract de finanțare





- e) Anexa 5\_ Lista cheltuielilor eligibile și neeligibile
- f) Anexa 8\_Formular vizită la locația de implementare a proiectului
- g) Anexa 10\_Formular retragere de la finanțare a proiectului - model obligatoriu
- h) Anexa 11\_Formular de contestație - model obligatoriu
- i) Anexa 12\_Formular retragere contestație - model obligatoriu
- j) Anexa 14\_Documentul cadru verificare SIDU\_PMUD (care include Grila de verificare SIDU)
- k) Anexa 15\_Abrevieri și definiții
- l) Anexa 17\_Metodologie privind respectarea principiilor orizontale: Asigurarea Dezvoltării Durabile prin respectarea cerințelor privind protecția mediului, Asigurarea „Imunizării la schimbările climatice” și Respectarea principiului de ”a nu prejudicia în mod semnificativ” (DNSH)
- m) Anexa 18\_Metodologie privind respectarea principiilor orizontale: Egalitate de șanse, Nediscriminare și Accesibilitate pentru persoanele cu dizabilități
- n) Anexa 20\_Declarație contestare/necontestare
- o) Anexa 21\_Matrice de corelare
- p) Anexa 22\_Planul de monitorizare
- q) Anexa 23\_Legislație
- r) Anexa 25\_Schema de ajutor de stat
- s) Anexa 26 \_Lista obiectivelor de patrimoniu cultural preselectate
- t) Anexa 28\_Declarație privind eligibilitatea TVA în cazul operațiunii al cărei cost total este mai mic de 5.000.000 EUR (inclusiv TVA)
- u) Anexa 29\_Declarație privind eligibilitatea TVA aferentă cheltuielilor efectuate în cadrul în operațiunii a cărei cost total este mai mare de 5.000.000 EUR (inclusiv TVA)

